



AYUNTAMIENTO DE
CARRIZO DE LA RIBERA

NORMAS URBANÍSTICAS MUNICIPALES

CARRIZO DE LA RIBERA

L E Ó N

A N E X O I :

E S T U D I O
A R Q U E O L Ó G I C O
C O M P L E M E N T A R I O



rodríguezvalbuena
ARQUITECTOS
arquitectura y urbanismo

ARQVEOINSA
Arqueología - Gestión cultural

D I C I E M B R E 2 0 1 6

NORMAS URBANÍSTICAS MUNICIPALES

TÉRMINO MUNICIPAL: CARRIZO DE LA RIBERA (LEÓN)

ESTUDIO ARQUEOLÓGICO COMPLEMENTARIO

AYUNTAMIENTO DE CARRIZO DE LA RIBERA

Redactora:

Rocío A. Fernández Ordás, arqueóloga

Licitador:

RODRÍGUEZ VALBUENA ARQUITECTOS, S.L.P.

Andrés Rodríguez Sabadell, arquitecto

Susana Valbuena Rodríguez, arquitecta urbanista

ÍNDICE	
0.	PRESENTACIÓN.....7
1.	ENCUADRE GEOGRÁFICO Y APROXIMACIÓN HISTÓRICA.....9
1.1	SITUACIÓN TERRITORIAL 9
1.2	APROXIMACIÓN HISTÓRICA A LA ZONA DE ACTUACIÓN 11
1.2.1	ORÍGENES..... 11
1.2.2	ÉPOCA ROMANA..... 12
1.2.3	ÉPOCA MEDIEVAL 12
1.2.4	ÉPOCA MODERNA..... 14
2.	METODOLOGÍA Y DESARROLLO DE LOS TRABAJOS19
2.1	PLANTEAMIENTO GENERAL..... 19
2.2	FUENTES BIBLIOGRÁFICAS Y DOCUMENTALES CONSULTADAS 19
2.2.1	BIBLIOGRAFÍA..... 19
2.2.2	CARTOGRAFÍA..... 20
2.3	RESULTADOS DE LOS TRABAJOS ARQUEOLÓGICOS 20
2.3.1	RESULTADOS DE LA REVISIÓN DOCUMENTAL 20
2.3.1.1	CONSULTA DEL INVENTARIO ARQUEOLOGÍA DE CASTILLA Y LEÓN 20
2.3.1.2	CONSULTA DE LOS BIENES DE INTERÉS CULTURAL..... 21
2.3.2	RESULTADOS Y VALORACIÓN DE LA PROSPECCIÓN ARQUEOLÓGICA..... 22
3.	LEGISLACIÓN SIGNIFICATIVA DE APLICACIÓN.....23
4.	NORMATIVA DE PROTECCIÓN25
4.1	DEFINICIÓN Y CATEGORÍAS DE PROTECCIÓN 25
4.1.2	RÉGIMEN GENERAL DE PROTECCIÓN 25
4.1.3	REGÍMENES ESPECÍFICOS DE PROTECCIÓN 25
4.1.3.2	YACIMIENTOS ARQUEOLÓGICOS..... 26
4.1.3.3	HALLAZGOS AISLADOS..... 26
4.1.3.4	ELEMENTOS ESTRUCTURALES..... 26
4.2	NIVELES DE PROTECCIÓN 26
4.2.2	NIVEL DE PROTECCIÓN 1. PROTECCIÓN INTEGRAL..... 26
4.2.2.1	ELEMENTOS A LOS QUE SE APLICA..... 26
4.2.2.2	CONDICIONES PARTICULARES 27
4.2.3	NIVEL DE PROTECCIÓN 2. PROTECCIÓN ESTRUCTURAL..... 27
4.2.3.1	ELEMENTOS A LOS QUE SE APLICA 27
4.2.3.2	CONDICIONES PARTICULARES..... 27
4.2.4	NIVEL DE PROTECCIÓN 3. PROTECCIÓN AMBIENTAL..... 27
4.2.4.1	ELEMENTOS A LOS QUE SE APLICA..... 27

4.2.4.2	CONDICIONES PARTICULARES.	28
4.3	PROCEDIMIENTOS DE ACTUACIÓN	28
4.3.1	INTERVENCIÓN ARQUEOLÓGICA SOBRE ZONAS PROTEGIDAS	28
4.3.2	APARICIÓN FORTUITA DE NUEVOS BIENES	28
4.3.3	FINANCIACIÓN DE LOS TRABAJOS ARQUEOLÓGICOS	28
5.	BIBLIOGRAFÍA GENERAL	29
6.	FICHAS DE YACIMIENTOS ARQUEOLÓGICOS	33

ABREVIATURAS.

AA	Actuación Aislada
AM	Aprovechamiento Medio Máximo
AP	Aprovechamiento Patrimonializable
AR	Aprovechamiento Real
BOCyL	Boletín Oficial de Castilla y León
BOE	Boletín Oficial del Estado
BOP	Boletín Oficial de la Provincia
CTU	Comisión Territorial de Urbanismo
DA	Disposición Adicional
CU	Catálogo Urbanístico
DU	Dotación Urbanística
ED	Estudio de Detalle
EIA	Estudio de Impacto Ambiental
EL	Espacio Libre
EQ	Equipamiento
IT	Infraestructura Territorial
JCyL	Junta de Castilla y León
LS	Ley de Suelo (Real Decreto Legislativo 2/2008, de 20 de junio, por el que se aprueba el Texto Refundido de la Ley de Suelo)
LUCyL	Ley 5/1999, de 8 de abril, de Urbanismo de Castilla y León actualizada según la Ley de Medidas sobre Urbanismo y Suelo (Ley 4/2008, de 15 de septiembre)
LPCCyL	Ley 12/2002, 11 de julio, de Patrimonio Cultural de Castilla y León
M-nº	Modificación número
NNUU	Normas Urbanísticas Municipales
NNUUP	Normas Urbanísticas Municipales de Ámbito Provincial
PE	Plan Especial
PECH	Plan Especial del Casco Histórico
PEP	Plan Especial de Protección
PERI	Plan Especial de Reforma Interior
PGOU	Plan General de Ordenación Urbana
PP	Plan Parcial
RUCyL	Reglamento de Urbanismo de Castilla y León (Decreto 22/2004, de 29 de enero) según su texto modificado aprobado por el Consejo de Gobierno de la JCyL el 9/07/09
RPCCyL	Reglamento de Protección del Patrimonio Cultural de Castilla y León (Decreto 37/2007, de 19 de abril)
SG	Sistema General
SL	Sistema Local
SU	Suelo Urbano
SU-C	Suelo Urbano Consolidado
SU-NC	Suelo Urbano No Consolidado
SUR	Suelo Urbanizable
SR	Suelo Rústico
SR-C	Suelo Rústico Común
SR-EU	Suelo Rústico de Entorno Urbano
SR-AT	Suelo Rústico de Asentamiento Tradicional
SR-AI	Suelo Rústico de Asentamiento Irregular
SR-PA	Suelo Rústico de Protección Agropecuaria
SR-PI	Suelo Rústico de Protección de Infraestructuras
SR-PC	Suelo Rústico de Protección Cultural

--

0. PRESENTACIÓN

El presente documento contiene el Estudio Arqueológico Complementario al Catálogo de Protección de las Normas Urbanísticas Municipales de Carrizo de la Ribera, Provincia de León, cuya redacción ha sido encargada por la Diputación de León a la sociedad RODRÍGUEZ VALBUENA ARQUITECTOS, SLP.

La necesidad de elaborar este documento responde a las prescripciones establecidas en el artículo 54 de la Ley 12/2002, de 11 de julio, de Patrimonio Cultural de Castilla y León.

El documento recoge los contenidos indicados en el artículo 92 del Reglamento para la Protección del Patrimonio Cultural de Castilla y León (aprobado por Decreto 37/2007, de 19 de abril), que alude a la documentación que debe acompañar a una propuesta de normativa urbanística.

El documento recoge igualmente los contenidos indicados en el artículo 115 del Reglamento de Urbanismo de Castilla y León (Decreto 22/2004, de 29 de enero)

Carrizo de la Ribera, 11 de mayo de 2011



ARQUEOENSA
Arqueología - Gestión cultural

Fdo.: Rocío A. Fernández Ordás.

Arqueóloga

1. ENCUADRE GEOGRÁFICO Y APROXIMACIÓN HISTÓRICA

1.1 SITUACIÓN TERRITORIAL

El municipio de Carrizo de la Ribera está ubicado a 24 Km al oeste de la ciudad de León y aparece enclavado en el centro geográfico de la provincia, a una altitud de 875 m sobre el nivel del mar. Posee una extensión en superficie municipal de 42 Km². Asentado en el límite septentrional de la meseta Norte, su relieve es suave y el paisaje resultante homogéneo. Situada en la llanura aluvial del río Órbigo, la villa de Carrizo está rodeada de abundante vegetación. Por el término municipal discurre el río Órbigo, que supone el elemento natural que da entidad al municipio.

Se trata de una de las villas de la comarca de la Ribera Alta del Órbigo. Asentada a orillas del río de este nombre, el municipio perteneciente desde antiguo al Partido Judicial de Astorga, tiene algo menos de 2.900 habitantes y está formado por los pueblos de Carrizo, Villanueva, La Milla del Río, Huerga y Quiñones.

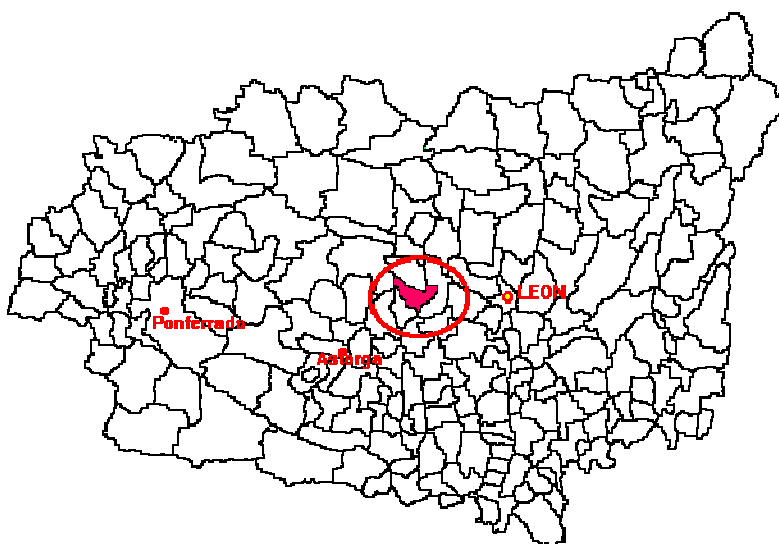

En sus alrededores se encuentran los municipios de Llamas de la Ribera, Villaviciosa de la Ribera, San Martín de la Falamosa, Pedregal, Santa María de Ordás, Tapia de la Ribera, Adrados, La Garandilla, Cimanos del tejar, Villanueva de Carrizo, Velilla de la reina, La Milla del Río, Huerga, Quiñones, Armellada, Turcia, Gabilanes y Benavides.

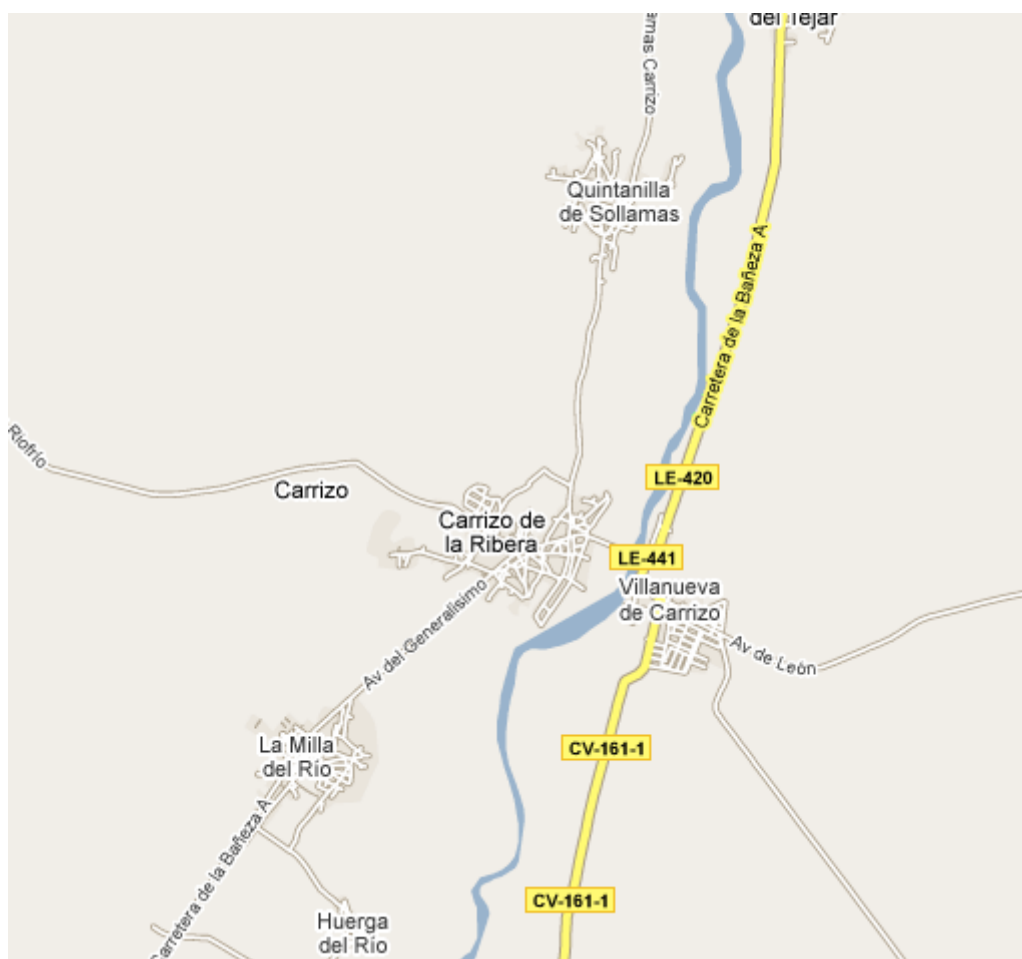

La localidad que da nombre al municipio y cabecera administrativa del Ayuntamiento es Carrizo.

Pertenece a la Mancomunidad del Alto Órbigo junto a las Omañas, Llamas de la Ribera y Cimanos del Tejar, y a la zona básica de salud de la Ribera del Órbigo. La población a finales del s. XX era de 2.829 habitantes para todo el Ayuntamiento, de los cuales 1.600 correspondían a la localidad de Carrizo de la Ribera.

Poblada desde antiguo, está en una zona de paso entre la meseta y el Cantábrico al lado de una ruta utilizada por los romanos que surcaba longitudinalmente La Ribera desde Bedunia hasta las médulas de Villaviciosa en Asturias, continuando hasta Cantabria, sería posteriormente Camino Real, y paralelo a él iba un ramal de la Cañada Vizana.

Tiene un uso del suelo mayoritariamente agrícola y ganadero, ya que los prados y pastizales ocupan un 20 % del total y las tierras de cultivo un 34,86 %. La cabaña ganadera es mayoritariamente de bovino con 66 explotaciones (1152 cabezas) y de ovino con ocho (unas 1300 cabezas). Se complementa esta industria con la presencia de un matadero y la de preparación y conservas de carne.

En cuanto al aprovechamiento de rocas industriales, en Carrizo de la Ribera se localizan explotaciones de arcillas, en el marco de una incipiente industria de productos minerales no metálicos.

1.2 APROXIMACIÓN HISTÓRICA A LA ZONA DE ACTUACIÓN

1.2.1 ORÍGENES

Carrizo se formó a partir del S. XII cuando a raíz de la fundación del Monasterio en 1.176 se fue reuniendo a su alrededor la población que provenía del cercano pueblo de Villar de las Ollas (en el actual emplazamiento de la Ermita del Villar) que paulatinamente fue abandonado, pasando toda su población a Carrizo.

Los orígenes de la comarca se remontan a época prerromana, aunque el asentamiento más antiguo conocido del municipio y de la zona se encuentra en el poblado hispanorromano y visigodo de la Milla del Río. Pero la importancia de la villa vendrá de la mano de la fundación del monasterio de Santa María de Carrizo, fundado en 1176 por doña Estefanía Ramírez, esposa del conde Pedro Ponce de Minerva. En torno al cenobio se construyó el pueblo habitado por gentes llegadas de las villas cercanas, especialmente del ya mencionado Villar de las Ollas. Será el monasterio el centro de la vida del pueblo durante la Edad Media y allí acudirán importantes personajes como la reina Berenguela y el noble Suero de Quiñones. Carrizo contaba con hospital y prisión, estando la villa y los pueblos de la zona directamente bajo la jurisdicción de la abadesa.

Carrizo a mediados del siglo XIX era descrito por Madoz:

.....Tiene 144 casas, incluidas las de su barrio de Villanueva...cuenta 3 ermitas, la del indicado barrio de Villanueva (San Jorge), otra llamada la Virgen del Villar, a ½ cuarto de legua O. de la población, y la titulada de la Virgen de Carrizal...En el centro de la villa existe un monasterio de monjas Bernardas; el edificio es de bastante capacidad y de arquitectura gótica; tiene su correspondiente iglesia, dedicada a Nuestra Señora de la Asunción, con 70 sillas de construcción antigua en el coro; la torre es de cantería, fundada sobre 4 arcos encima de la sacristía...La escuela de primeras letras se cierra durante las estaciones de primavera, verano y otoño, por ocuparse los chicos en guardar el ganado...; una presa llamada Torera, que tiene origen en término de la villa de Llamas...proporciona el suficiente riego para los campos en cultivo, y mueve las ruedas de 3 molinos harineros...por la parte O. del indicado barrio corre la presa titulada Cerragera, cuyas aguas impulsan las ruedas de 8 molinos harineros...

La decadencia de la villa llegará en el siglo XIX, al ser obligada la comunidad de religiosas a excluirse en el año 1868. Las propiedades son adquiridas por la familia González Regueral. En los años 50 del siglo XX la comarca experimenta un importante desarrollo gracias a la ganadería y el cultivo de productos destinados a la industria, especialmente el lúpulo.

Entre los monumentos que aún se conservan destacan:

- Palacio de los Marqueses de Santa María de Carrizo (hoy la posada del Marqués): Es originalmente (S. XVII) una ampliación del Monasterio dedicada a Hospital de Peregrinos. Como consecuencia de la desamortización de los bienes de la Iglesia en el pasado siglo, pasó a manos privadas junto con el resto del Monasterio, y el comprador como consecuencia de permitir el retorno de la comunidad religiosa mediante un Usufructo Vitalicio, fue favorecido por el Papa Pío X, con el Título Nobiliario Pontificio de Marqués de Santa María de Carrizo.

El edificio, junto con una parte de la clausura del Monasterio, sufrió un incendio en 1.947, posteriormente se restauró y de esa fecha data su aspecto interior actual.

- Ermita del Villar: A tres kilómetros de Carrizo al oeste, en ella se venera la Virgen del Villar, patrona de Carrizo, su imagen original del S. XI se conserva por motivos de seguridad en el Monasterio.

- Al lado están los restos del antiguo pueblo de Villar de las Ollas y la Fuente Prieta a la que en la actualidad se atribuyen efectos curativos.
- Antigua casa rectoral: En la Calle Conde de Vallellano muy cerca del Ayuntamiento, es una pequeña casa porticada y la más antigua que hoy se conserva con su estructura original.

1.2.2 ÉPOCA ROMANA

La implantación romana en esta zona del noroeste peninsular adquiere unos rasgos peculiares, pues supone la última fase de la conquista de Hispania por Roma, que se había prolongado durante casi dos siglos, y que culmina con el sometimiento de los pueblos Cántabros y Astures, tras el episodio histórico conocido genéricamente en la bibliografía como “guerras cántabras” y extensamente recogido por los autores clásicos.

Ya en el último tercio del siglo II a. C. se habían producido contactos entre los territorios del noroeste peninsular y Roma como las intervenciones militares de Décimo Julio Bruto en tierras galaicas en 137 a.C., pero la imposición de los modos de vida romanos no fue efectiva hasta el final de las guerras cántabras, tras casi diez años de lucha -desde el 29 a. C.- entre el ejército romano -varios cuerpos militares asentados en bases campamentales como *Petavonium*, *Asturica* o *Legio*- y los pueblos indígenas, que culminan con el sometimiento de los Astures hacia el 19 a. C.

La conquista romana del noroeste peninsular tuvo en esta zona algunos de sus hitos, transformando incluso la estructura administrativa en dos provincias de época republicana – esta región era de la Citerior-. A las tres creadas en el 27 a.C., *Tarraconense*, *Bética* y *Lusitania*, se habría añadido antes de la conquista una provincia de vida efímera, la Transduriana, que menciona el Edicto del Bierzo, del 15 a.C. *Gallaecia* y *Asturia* se incluyeron en principio en *Lusitania* hasta que hacia el 14 a.C. fueron añadidas a la *Tarraconense*. Este territorio que nos ocupa estaba dentro del *Conventum Asturum* y formó parte del imperio romano tras las guerras cántabras. La actuación romana sobre los nuevos territorios conquistados se traducirá en una reorganización del poblamiento y en la aplicación de una política administrativa y económica que tiene como objetivo principal la organización de la explotación de los importantes recursos que ofrece la minería aurífera en esta región. Entonces la macroeconomía se basaba en la explotación del oro y se introdujeron nuevos cultivos como el olivo y la vid. En el actual territorio de Carrizo de la Ribera apenas hay restos de los primeros momentos de ocupación romana, excepto dos yacimientos altoimperiales en La Milla del Río, El Monasterio y Los Prados de San Juan, y el hallazgo aislado de un ara de la misma época en esa misma localidad, que actualmente se encuentra en el Museo Arqueológico Nacional.

1.2.3 ÉPOCA MEDIEVAL

La Edad Media fue el momento en el que se configuró el territorio perteneciente al actual término municipal de Carrizo de la Ribera, poblándose primero y después mediante la creación de estructuras económicas y sociales, de modos de vida, que pervivirían durante todo el Antiguo Régimen y hasta mediados del s. XX en algunos aspectos.

En lo que fue el límite de este territorio, la construcción de fortalezas defensivas en esos momentos iniciales de la Edad Media resultó necesaria para afianzar el territorio y defenderse de las incursiones árabes.

Las primeras noticias sobre la construcción de la Presa Cerrajera se remontan al año 1.315 y proceden de la localidad de Palacios de Valduerna, donde el infante Don Felipe, hijo de Sancho IV el Bravo, realizó una donación del uso de las aguas del Órbigo al Cabildo catedralicio de Astorga. A raíz de este hecho, se proyecta llevar el agua del río hasta la localidad de Santa Marina del Rey, ampliando posteriormente la longitud de la presa hasta su trazado actual, desde Villanueva de Carrizo hasta Azares del Páramo. Su nombre original era el de presa *Zarraquera*.

La ampliación sigue el trazado de un valle natural, cauce que no abandona hasta su desembocadura en el río Órbigo.

El origen de la presa fue objeto de una leyenda que cuenta que tras la muerte de Almanzor en el 1.002 y el posterior desmembramiento del califato, emigraron a estas tierras dos mozárabes, Alíatar y Zaida.

Alíatar era el hijo del alamín, máxima autoridad de la zona, de un pueblo Villaviciosa de la Ribera y se encargaba de dirigir una explotación aurífera en las riberas del río. Zaida, por su parte, era hija del alamín de un pueblo que finalmente en honor a su belleza fue llamado Villazaida (Villazala). Un día, Alíatar recorrió la vega del Órbigo y acabó llegando a Villazaida, donde quedó prendado de Zaida, que se mostró reacia a corresponder este amor y tras varios viajes a Villazaida, Alíatar solicitó su mano al padre de la joven, que le respondió que cuando el agua discurriese por su puerta, Zaida correspondería su amor. Villazala está situada a dos kilómetros del cauce del río y se encuentra a una elevación superior al del nivel de las aguas.

Alíatar regresó a su pueblo y pidió ayuda a su padre, que preguntó a varios agrimensores de la zona sobre la mejor manera de encarar el proyecto. El proyecto requirió de abundante mano de obra y de la buena fe de los pueblos de la zona, que deberían ceder tierras para el paso del canal, a cambio de regar las tierras libres gratis con las aguas de la presa Cerrajera; algunos pueblos no quisieron ceder los terrenos gratuitamente y optaron por venderlos, esta circunstancia hizo que las tierras de estos pueblos, para ser regadas, tuviesen que pagar un canon. Discurre por los siguientes municipios, todos en la provincia de León:

- Carrizo de la Ribera (inicio en Villanueva de Carrizo)
- Cimanos del Tejar
- Santa Marina del Rey
- Bustillo del Páramo
- Villazala
- Valdefuentes del Páramo (final en Azares del Páramo)

Hasta finales del s. XX contaba entre su fauna con bastantes poblaciones de cangrejo autóctono, pero la llegada de una especie de cangrejo americano acabó con ellas. Ahora se pueden encontrar algunas especies de peces de escaso tamaño. Pueden encontrarse en las orillas juncos, y en el agua, especies de plantas como el *Ceratophyllum* y *Ranunculus acuatilis*.



La Presa Cerrajera es uno de los mejores ejemplos de obra hidráulica civil rural de la provincia de León, y se quiere proteger mediante la declaración de Bien de Interés Cultural. De la tramitación de este expediente se encarga la asociación Cauce Histórico Presa Cerrajera, puesto que sigue estando en uso para el riego y se quiere valorar desde otros puntos de vista etnográfico, histórico y cultural. Pretende también impulsar el turismo mediante la creación de un pasillo verde o 'ecopaseo' en torno a la presa.

La documentación medieval conservada es bastante abundante, dado que el archivo del monasterio de Santa María de Carrizo ha sido catalogado y publicado en varios tomos.

1.2.4 ÉPOCA MODERNA

La revisión documental y bibliográfica ha permitido encontrar los siguientes datos relativos al municipio de Carrizo de la Ribera, su concejo, sus señores, administradores o vecinos durante la época moderna:

Martín Fuertes (2000) incluye en su inventario del archivo de Los Quiñones Marqueses de Montevirgen recoge varios diplomas con menciones.

Relación de documentos conservados en otras colecciones documentales que hacen referencia al Monasterio de Santa María de Carrizo:

Archivo Histórico Nacional, Sección Nobleza:

1. Archivo de los Duques de Osuna

- OSUNA, C.138, D.124-129. 1 de enero de 1176 a 31 de diciembre de 1744. Documentos referentes a la fundación y al patronato del convento de mojas cistercienses de Carrizo (León):

- Documento 124: Carta de donación otorgada por la condesa Estefanía Ramírez, viuda del conde [Pedro Ponce de Minerva], al monasterio de Sandoval de la villa de Carrizo, de la orden cisterciense, para fundar en ella un monasterio al que se añadirán otras propiedades como San Pedro del Páramo, Grulleros, Argavayones, y otras posesiones que tenía en Astorga, Riegos y Tapia. (Dada el 4 de septiembre de 1176). Traslado. 6 de agosto de [16]87. Dichas donaciones habían sido dadas a Pedro Ponce de Minerva por el rey Alfonso VII.
- Documento 125: Testimonio de un documento escrito en un libro del monasterio de Sandoval de Carrizo sobre la estancia en el monasterio cisterciense de Santa María de Carrizo (León) de María, hija de Estefanía Ramírez, del que fue su primera abadesa. Copia simple, sin fecha.
- Documento 126: Carta de Gaspar de Campo al VI duque de Arcos sobre haber conseguido el duque el reconocimiento del patronato del convento de Carrizo (León). Original. Sandoval, 7 de agosto de 1687.

3. Archivo de los Duques de Fernán Núñez

- FERNAN NUÑEZ, C.680, D.3. 1 de enero de 1653 a 31 de diciembre de 1653. Ajuste y convenio entre Alonso de la Serna, Quiñones y Pimentel, señor de Sena, y el convento de Santa María de Carrizo en nombre de Isabel María de Quiñones la sucesión del estado de Sena.

4. Archivo de la Real Audiencia y Chancillería de Valladolid

- PL CIVILES, PÉREZ ALONSO (F), CAJA 165, 3. (1501-1505): Pleito de Juana Enriquez, Condesa de Luna Monasterio de Santa María de Carrizo, de Carrizo de la Ribera (León) Concejo, justicia y regimiento de Carrizo de la Ribera (León) Orden de Alcántara Sobre Acusar al Monasterio de Santa María de Carrizo, de impedir cobrar el portazgo a los ganados que pasaban por el puente de Carrizo, sobre el río Órbigo.
- PL. CIVILES, PÉREZ ALONSO (OLV), CAJA 678, 2. Fechado en 1791. Pleito de Paulina Díez de Prada, de Villaviciosa de la Ribera (León) Monasterio de Santa María de Carrizo, de Carrizo de la Ribera (León) Sobre Petición de Paulino Díez de Prada, juez ordinario de Villaviciosa de la Ribera para que la abadesa y monjas de Santa María de Carrizo, señoras de dicha villa, le mantengan en su oficio.
- PL. CIVILES, FERNANDO ALONSO (F), CAJA 1262, 7. (1561- 1562): Pleito de Monasterio de Santa María de Carrizo, de Carrizo de la Ribera (León) Alonso de Acebes, de Villagoncía (León) Sobre El Monasterio de Santa María de Carrizo pide a Alonso de Acebes y consortes* que les paguen los fueros que les debían mediante la medida de Avila y no con la medida vieja como hacían, en contra de una pragmática de 1496.
- PL. CIVILES, FERNANDO ALONSO (F), CAJA 3047, 3 (1787- 1788): Pleito de José María Romero, de Ponferrada (León) Jerónimo Francisco Acevedo, de Ponferrada (León) Sobre la anulación de la votación del representante del patronato de la parroquia de Nuestra Señora de Vizvayo que pertenecía al Ayuntamiento y al Real Monasterio de Santa María del Carrizo y porque no eligieron a Antonio Martínez, cura de la parroquia de Santa María de la Torre sino a Antonio Fernández.

- PL. CIVILES, PÉREZ ALONSO (F),CAJA 558, 1 (1545-1555): Pleito de Monasterio de Santa María de Carrizo, de Carrizo de la Ribera (León) Elvira Hernández, de Audanzas del Valle (León) Juan Centeno, de Audanzas del Valle (León) García Marbán, de Audanzas del Valle (León) Sobre Pedir el pago de los réditos de un censo que gravaban ciertas heredades propiedad del Monasterio de Santa María de Carrizo.
- REGISTRO DE EJECUTORIAS, CAJA 198,3. Fechado el 10 de abril de 1505. Juana Enríquez, condesa de Luna, con concejo, justicia y regimiento de Carrizo de la Ribera (León) y el monasterio de Santa María de Carrizo, orden de San Bernardo, situado en Carrizo de la Ribera (León), sobre derecho de portazgo en el puente de Carrizo.
- REGISTRO DE EJECUTORIAS, CAJA 317,45. Fechado el 28 de marzo de 1517. El monasterio de Santa María de Carrizo, orden de San Bernardo, de Carrizo de la Ribera (León), con Fernán García y consortes, vecinos de Riofrío (León), sobre robo de ganado.
- REGISTRO DE EJECUTORIAS, CAJA 390, 28. Fechado el 13 de septiembre de 1526. El monasterio de Santa María de Carrizo, orden de San Bernardo, de Carrizo de la Ribera (León) con los concejos, justicias y regimientos de Quintanilla de Sollamas y Llamas de la Ribera (León) sobre el derribo de unas murias o mojones y la ocupación de los términos que acotaban.
- .REGISTRO DE EJECUTORIAS, CAJA 850, 7. Fechado el 11 de diciembre de 1555. El Monasterio de Santa María de Carrizo, en Carrizo de la Ribera (León), orden de San Bernardo, con Elvira Hernández y consortes, vecinos de Audanzas del Valle (León), y García Marbán, vecino de Laguna de Negrillos (León), sobre el pago al monasterio de cierta cantidad de pan y vino de censo enfiteútico por la utilización de unas tierras.
- PL. CIVILES PÉREZ ALONSO, F. CAJA 660, 2. (1566). Pleito de Francisco Carrizo, de Valladolid Alonso de Castro, de Valladolid Monasterio de Santa María de Belén, de Valladolid Sobre Petición de Francisco Carrizo para que Alonso de Castro, clérigo, - presente las escrituras que acrediten sus derechos sobre cierto censo.
- PL CIVILES,MORENO (OLV),CAJA 547, 6. (1574-1575). Pleito de Monasterio de Santa María, de CARRIZO Juan Marcos Sobre Sobre no haber construido una presa en un molino.

5. Archivo General de Simancas

Cancillería. Registro del Sello de Corte

- RGS,149002, 188. Fechado el 5 de febrero de 1490. Agravios del merino del conde de Luna (en el lugar de Llamas), al monasterio de Santa María de Carrizo.

Cámara de Castilla

- CCA, CED, 5, 275, 1. Fechado el 6 de octubre de 1501. Juro a favor del Monasterio de Santa María de Carrizo.Orden a los contadores mayores para que asienten un juro de heredad de 3000 maravedís situados en las rentas del obispado de Astorga a favor del Monasterio de Santa María de Carrizo. Firmado por los Reyes.
- CCA, CED, 9, 186,1. Con fecha de 21 de agosto de 1504. Brianda Osorio, recomendada para abadesa del monasterio de las Dueñas, de León. Al reformador de la Orden de San Bernardo para que nombre abadesa del monasterio de las Dueñas de León, por muerte de doña Beatriz de Acuña, recomendando para el cargo a doña Brianda Osorio, monja en el monasterio de El Carrizo. Firmado por el Rey.

- CCA, CED, 5, 13, 2. Fechado el 20 de diciembre de 1501. Subsidio del Monasterio de Santa María de Carrizo. Al Obispo de Jaén, que mande a los colectores del subsidio de los obispados de Astorga, León y Oviedo no pedir ni demandar al Monasterio de Santa María de Carrizo (León), de la Orden de San Bernardo, el dinero que debe del presente año. Firmado por la Reina.

Consejo Real de Castilla

- CRC, 664,11. Fechado en 1526. El lugar de Carrizo y la abadesa y monjas del monasterio de Santa María de Carrizo con Juana Enríquez, condesa de Luna, por el portazgo del puente sobre el río Órbigo.

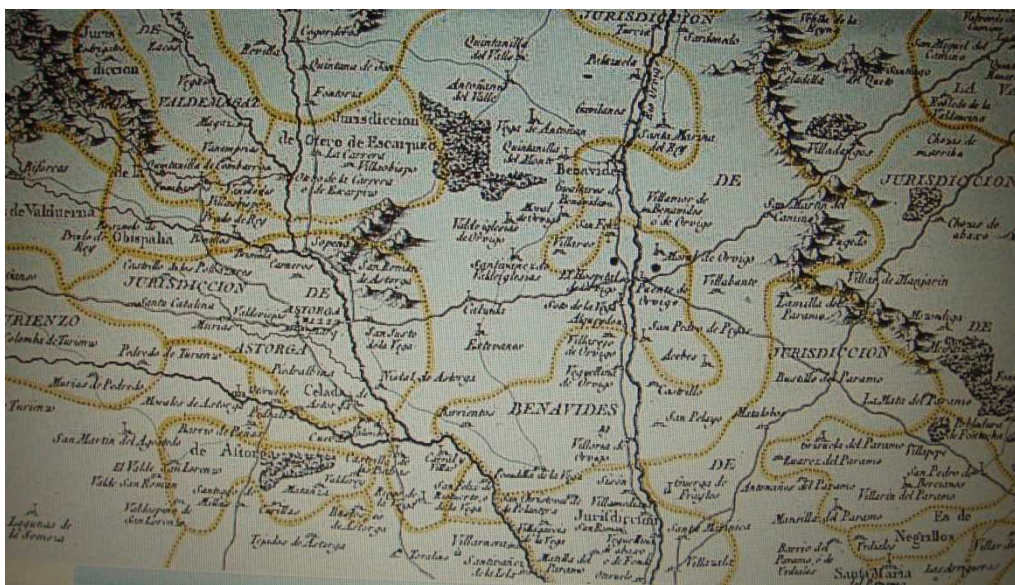

Jurisdicción de Benavides en el mapa de Tomás López de 1786



Mapa del río Órbigo a su paso por Carrizo de la Ribera, Santa Marina del Rey y otros (León). 1788.

2. METODOLOGÍA Y DESARROLLO DE LOS TRABAJOS

2.1 PLANTEAMIENTO GENERAL

La redacción del presente Estudio Arqueológico Complementario se ajusta a lo establecido en el art. 92.2 del Reglamento para la Protección del Patrimonio Cultural de Castilla.

Conforme a lo establecido en el citado artículo la metodología empleada en la elaboración del presente trabajo puede dividirse en las siguientes fases:

1. Revisión y evaluación de la documentación arqueológica, incluida en el Inventario Arqueológico de Castilla y León, que exista en el término municipal.
2. Elaboración de un catálogo de fichas individualizadas para cada uno de los yacimientos arqueológicos del término municipal.
3. Definición de la normativa de protección arqueológica para el término municipal.

2.2 FUENTES BIBLIOGRÁFICAS Y DOCUMENTALES CONSULTADAS

2.2.1 BIBLIOGRAFÍA

VV.AA., (1987): Carta Arqueológica de León

García, S. (ed.) (1997): Historia de León, Vol. I, La Crónica 16 de León.

Gómez Moreno, M. (1925): Catálogo monumental de España. Provincia de León (1906-1908). Madrid.

López Santos, L. (1947): Toponimia de la diócesis de León, en Archivos Leoneses nº 1, tomo I.

Madoz, P. (1848-1854): Diccionario Geográfico-Estadístico-Histórico de España y sus posesiones en Ultramar, 16 Vols. León, (1845-1850). Madrid.

Martín Fuerte, J. A.; Álvarez Álvarez, C. (1982): Archivo Histórico Municipal de León. Catálogo de los monumentos. León.

Inventario Arqueología de Castilla y León

Relación de Bienes de Interés Cultural.

2.2.2 CARTOGRAFÍA

Los mapas empleados han sido los siguientes:

- Mapas a escala 1:50.000 del MTNE y del SGE.
Hoja nº 160 “Benavides”
- Mapas a escala 1:25.000 del IGN
Hoja nº 160-II “Riofrío”
24 039 (Código INE del municipio Carrizo de la Ribera)
- Consultas de ubicación de los yacimientos a través del programa SigPac.
- Consulta de parcelas catastrales en la oficina virtual del Catastro.

2.3 RESULTADOS DE LOS TRABAJOS ARQUEOLÓGICOS

2.3.1 RESULTADOS DE LA REVISIÓN DOCUMENTAL

2.3.1.1 CONSULTA DEL INVENTARIO ARQUEOLOGÍA DE CASTILLA Y LEÓN

Nº	NOMBRE/ CÓDIGO IACYL	LOCALIDAD	COORDENADAS GEOGRÁFICAS	ADSCRIPCIÓN CULTURAL	TIPO DE BIEN
01	LA CHANA ALTA (24-039-0001-01)	CARRIZO DE LA RIBERA	42° 35' 27" Norte 5° 51' 41" Oeste	Paleolítico inferior (Posible)	Yacimiento arqueológico inventariado
02	ERMITA DEL VILLAR (24-039-0001-02)	CARRIZO DE LA RIBERA	42° 35' 33" Norte 5° 51' 25" Oeste	Paleolítico inferior (Posible)	Yacimiento arqueológico inventariado
03	MONASTERIO CISTERCIENSE DE SANTA MARÍA DE CARRIZO (24-039-0001-03)	CARRIZO DE LA RIBERA	42° 35' 07" Norte 5° 49' 56" Oeste	Pleomedieval cristiano (Segura)	Yacimiento arqueológico inventariado
04	MATANUEVA O MATA COTA (24-039-0001-04)	CARRIZO DE LA RIBERA	42° 36' 14" Norte 5° 52' 00" Oeste	Paleolítico inferior (Posible)	Hallazgo aislado
05	PUNTEVÍA (24-039-0005-03)	CARRIZO DE LA RIBERA	42° 35' 31" Norte 5° 48' 37" Oeste	Pleomedieval cristiano (Posible) Bajo medieval cristiano (Posible)	Hallazgo aislado
06	LA CHANA DEL MONTE (24-039-0005-03)	CARRIZO DE LA RIBERA	42° 37' 04" Norte 5° 54' 23" Oeste	Paleolítico inferior (Posible) Paleolítico medio (Posible)	Hallazgo aislado
07	LA CHANA VIEJA (24-039-0001-06)	CARRIZO DE LA RIBERA	42° 36' 38" Norte 5° 54' 11" Oeste	Paleolítico inferior (Posible)	Hallazgo aislado
08	LOS VALLINOS (24-039-0001-07)	CARRIZO DE LA RIBERA	42° 35' 55" Norte 5° 53' 19" Oeste	Paleolítico inferior (Posible)	Hallazgo aislado
09	LÁPIDAS DE LA IGLESIA PARROQUIAL DE CARRIZO (24-039-0001-08)	CARRIZO DE LA RIBERA	42° 35' 09" Norte 5° 49' 46" Oeste	Moderno (Posible)	Hallazgo aislado
10	EL MONASTERIO (24-039-0003-01)	LA MILLA DEL RÍO	42° 34' 02" Norte 5° 50' 50" Oeste	Tardorromano (Segura) Visigodo (Segura)	Yacimiento arqueológico inventariado
11	LOS PRADOS DE SAN JUAN (24-039-0003-02)	LA MILLA DEL RÍO	42° 34' 79" Norte 5° 40' 75" Oeste	Moderno (Segura)	Yacimiento arqueológico inventariado
12	ARA ROMANA (24-039-0003-03)	LA MILLA DEL RÍO	42° 34' 34" Norte 5° 50' 56" Oeste	Romano Altoimperial (Posible)	Hallazgo aislado
13	EL PALACIO (24-039-0004-01)	QUIÑONES DEL RÍO	42° 33' 21" Norte 5° 50' 51" Oeste	Bajomedieval Cristiano (Posible) Moderno (Posible)	Yacimiento arqueológico inventariado
14	LA CHANA BAJA (24-039-0005-01)	VILLANUEVA DE CARRIZO	42° 35' 09" Norte 5° 48' 20" Oeste	Paleolítico Inferior (Posible)	Yacimiento arqueológico inventariado
15	TÍTULO DE VILLANUEVA DE CARRIZO (24-039-0005-02)	VILLANUEVA DE CARRIZO	42° 34' 55" Norte 5° 49' 09" Oeste	Neolítico (Posible)	Yacimiento arqueológico inventariado

2.3.1.2 CONSULTA DE LOS BIENES DE INTERÉS CULTURAL

Nº	DENOMINACIÓN	MUNICIPIO	FECHA			TIPO
			SOLICITUD	INCOACIÓN	DECLARACIÓN	
01	MONASTERIO DE SANTA MARÍA	CARRIZO DE LA RIBERA		20/07/1974	20/07/1974	Monumento

2.3.2 RESULTADOS Y VALORACIÓN DE LA PROSPECCIÓN ARQUEOLÓGICA

Tras visitar los enclaves catalogados en el Inventario Arqueológico de Castilla y León ubicados dentro del término municipal de Carrizo de la Ribera se recoge la siguiente información para cada uno de ellos:

- Ubicación en planos catastrales
- Análisis de su estado de conservación
- Uso del suelo
- Fotografías del emplazamiento

Para cada yacimiento se crea una ficha en la que se recopila la información existente en las fichas del Inventario Arqueológico de Castilla y León, que se encuentran en el Departamento de Patrimonio del Servicio Territorial de Cultura de Castilla y León, modificada y actualizada de acuerdo a los datos recogidos tras los trabajos arqueológicos antes indicados.

Durante las labores de campo no se ha recogido ningún vestigio arqueológico, por lo que no fue necesario solicitar número de expediente administrativo al Museo de León, tal y como recoge la normativa vigente.

3. LEGISLACIÓN SIGNIFICATIVA DE APLICACIÓN

En este capítulo se expone la legislación básica actualmente vigente a tener en consideración en materia de patrimonio y que es la siguiente, sin perjuicio de otras que puedan existir, así como de las modificaciones, sustituciones o derogaciones que puedan surgir:

1. Ley 16/1985, de 25 de junio, del Patrimonio Histórico Español.
2. Ley 12/2002, de 11 de julio, de Patrimonio Cultural de Castilla y León.
3. Reglamento para la Protección del Patrimonio Cultural de Castilla y León aprobado según Decreto 37/2007, de 19 de abril.
4. Ley 5/1999, de 8 de abril, de Urbanismo de Castilla y León
5. Reglamento de Urbanismo de Castilla y León aprobado (Decreto 22/2004, de 29 de enero) según su texto modificado (Ley 4/2008, de 15 de septiembre)

4. NORMATIVA DE PROTECCIÓN

4.1 DEFINICIÓN Y CATEGORÍAS DE PROTECCIÓN

En desarrollo de lo establecido en la legislación de protección cultural los bienes que conforman el Patrimonio Cultural se protegerán mediante su integración en alguna de las siguientes categorías:

1. Bienes declarados de Interés Cultural o en proceso de incoación.
2. Bienes incluidos en el Inventario de Patrimonio Cultural de Castilla y León, considerados como aquellos bienes muebles e inmuebles que, por sus notables valores deban ser especialmente preservados y conocidos y estén incluidos en el citado Inventario, salvo en aquellos casos en que proceda su declaración como Bienes de Interés Cultural.
3. Bienes incluidos en los Catálogos Urbanísticos, considerados como aquellos bienes muebles e inmuebles que por su interés arqueológico merezcan conservación y defensa, aun cuando no tengan relevancia suficiente para ser declarados Bienes de Interés Cultural o incluidos en el Inventario del Patrimonio Cultural de Castilla y León.

4.1.2 RÉGIMEN GENERAL DE PROTECCIÓN

Las normas de protección aplicables al patrimonio cultural, serán las contenidas en la legislación señalada en el Título 3 del presente Estudio Arqueológico, así como aquellas disposiciones que las complementen, modifiquen o las sustituyan.

4.1.3 RÉGIMENES ESPECÍFICOS DE PROTECCIÓN

La protección del patrimonio arqueológico se realizará mediante su inclusión en alguna de las categorías citadas anteriormente y la aplicación del régimen de protección que le corresponda según la siguiente clasificación, y en todo caso mediante la aplicación de las normas contenidas en la legislación vigente:

1. Yacimientos arqueológicos.
2. Hallazgos aislados.
3. Elementos estructurales.

4.1.3.2 YACIMIENTOS ARQUEOLÓGICOS.

Enclaves en los que se han documentado restos o evidencias arqueológicas en superficie, con un volumen tal de vestigios advertidos que se puede asegurar la existencia de un yacimiento en el lugar en el que aparecieron.

4.1.3.3 HALLAZGOS AISLADOS.

Restos o piezas arqueológicas encontradas en terrenos del municipio pero de las que se ignora el lugar concreto donde aparecieron, o bien determinados restos arqueológicos que por su indefinición y poca entidad no permiten asegurar la existencia de un yacimiento arqueológico en el terreno donde fueron documentados.

4.1.3.4 ELEMENTOS ESTRUCTURALES.

Son construcciones que se encuentran por encima de la cota de suelo, que pueden conservarse en pie o en estado de ruina. Como por ejemplo antiguas ermitas, murallas, castillos, puentes, etc.

4.2 NIVELES DE PROTECCIÓN

Los niveles de protección se ajustarán a lo dispuesto en los apartados siguientes:

1. Nivel de Protección Integral.
2. Nivel de Protección Estructural.
3. Nivel de Protección Ambiental.

4.2.2 NIVEL DE PROTECCIÓN 1. PROTECCIÓN INTEGRAL

4.2.2.1 ELEMENTOS A LOS QUE SE APLICA.

Este nivel de protección será de aplicación para los siguientes elementos:

1. Bienes de Interés Cultural.
2. Yacimientos donde el interés de los restos conservados determine la necesidad de conservar los mismos.
3. Piezas singulares a preservar.
4. Elementos estructurales catalogados.

4.2.2.2 CONDICIONES PARTICULARES

Sobre los elementos con este nivel de protección se establecen las siguientes condiciones:

1. Solamente se permitirán los trabajos de investigación y aquellas actuaciones encaminadas a la conservación de su integridad, de los valores que contienen, a la consolidación y restauración de aquellos que se hubieran degradado y a su puesta en valor.
2. Para cualquiera de las actuaciones permitidas será necesario acompañar, a la solicitud de autorización, un estudio de incidencia en el patrimonio arqueológico elaborado por técnico competente en la materia.
3. Cuando el elemento se encuentre sobre terreno rústico, los usos permitidos en éste se ajustarán a lo establecido para Suelo Rústico con Protección Cultural en el artículo 64.2 del RUCyL.

4.2.3 NIVEL DE PROTECCIÓN 2. PROTECCIÓN ESTRUCTURAL.

4.2.3.1 ELEMENTOS A LOS QUE SE APLICA

Este nivel de protección será de aplicación en aquellos enclaves en los que, no siendo necesaria una protección integral, se presuponga que la existencia de restos arqueológicos en el subsuelo es grande.

4.2.3.2 CONDICIONES PARTICULARES.

1. Previo al comienzo de las obras autorizadas, se realizará una excavación de sondeos.
2. En caso encontrar vestigios y de que éstos indicaran que el yacimiento posee unas dimensiones mayores, se ampliará la superficie delimitada para el yacimiento.
3. Si los restos encontrados durante la excavación fueran de una importancia elevada se procederá a la excavación del área completa afectada por las obras, estudiando la posibilidad de cambiar su nivel de protección a protección integral.

4.2.4 NIVEL DE PROTECCIÓN 3. PROTECCIÓN AMBIENTAL.

4.2.4.1 ELEMENTOS A LOS QUE SE APLICA.

Este nivel de protección será de aplicación en aquellos enclaves en los que, aún siendo probable, no esté garantizada la presencia de restos arqueológicos.

4.2.4.2 CONDICIONES PARTICULARES.

1. Durante la fase de movimiento de tierras de la obra autorizada, deberán realizarse tareas de control arqueológico.
2. En el caso de detectar restos arqueológicos, se procederá a una completa excavación en el área afectada por la obra.
3. Según la importancia de los restos arqueológicos encontrados, se estudiará el cambio de su nivel de protección a protección integral.

4.3 PROCEDIMIENTOS DE ACTUACIÓN

4.3.1 INTERVENCIÓN ARQUEOLÓGICA SOBRE ZONAS PROTEGIDAS

De acuerdo con lo establecido en la legislación de protección cultural el procedimiento de intervención se realizaría según lo regulado por el RPCCyL, siguiendo el siguiente esquema:

1. Solicitud para la realización de un actividad arqueológica preventiva (art. 117)
2. Documentación de la solicitud (art. 118)
3. Terminación del procedimiento de solicitud para actividades arqueológicas (art. 119)
4. Desarrollo de la actividad arqueológica preventiva (art. 120)

4.3.2 APARICIÓN FORTUITA DE NUEVOS BIENES

En el caso de que apareciesen bienes del patrimonio arqueológico, de forma fortuita en el transcurso de alguna obra, sobre terrenos en los que no existiera protección cultural se procederá, según lo regulado por el RPCCyL, siguiendo el siguiente esquema:

1. Paralización de las obras (art. 121)
2. Procedimiento (art. 122)
3. Continuación de la obras (art. 123)

4.3.3 FINANCIACIÓN DE LOS TRABAJOS ARQUEOLÓGICOS

En los casos en que una actuación arqueológica resulte necesaria como requisito para la autorización o a consecuencia de cualquier tipo de obras que afecten a zonas o yacimientos declarados de Interés Cultural o a bienes inventariados integrantes del Patrimonio Arqueológico, se procederá según lo establecido en el artículo 58 de la LPCCyL.

5. BIBLIOGRAFÍA GENERAL

Alonso, J. (1995): *Los Pueblos de León*. León.

Cartografía: Mapa Topográfico Nacional de España. E: 1/25000, (1987). Riofrio, Hoja 160-II. Instituto Geográfico y Catastral.

Canal Sánchez-Pagín, J. M. (1978): *Documentos del monasterio de Carrizo de la Ribera (León), en la colección Salazar, de la Real Academia de la Historia*, en Archivos Leoneses: revista de estudios y documentación de los Reinos Hispano-Occidentales nº 64. León. Escudero, R. y García-Prieto, J. (1984): *Viajes y viajeros por tierras de León*. León.

Fernández Catón; J. M. (1990): Colección documental de la Catedral de León.

Fernández Flórez, J. A. (1984): *El Becerro de las Presentaciones, cod. 13 del Archivo de la Catedral de León. Un parroquial leonés de los siglos XIII-XIV*, en *León y su Historia*. Col. Fuentes y Estudios de Historia Leonesa. León.

Fernández Martínez, V. M. (1985): *Las técnicas de muestreo en prospección arqueológica*. RICUS, IX, 3.

Fernández Martínez, V. M.; Lorrio Alvarado, A. J. (1986): *Relaciones entre datos de superficie y del subsuelo en yacimientos arqueológicos: un caso práctico*. Arqueología espacial.

Fernández Ordóñez, J. A.; Abad Balboa, T. y Chías Navarro, A. (1988): *Catálogo de los puentes anteriores a 1936*. León, Colegio de Ingenieros de Caminos, Canales y Puertos.

García, S. (ed.) (1997): *Historia de León, Vol. I*, La Crónica 16 de León.

García de la Foz, J. (1867): *Crónica General de España*. Provincia de León. Madrid.

García Martínez, J. (1992): *El significado de los pueblos de León*. León.

García Villada, Z. (1914): *Catálogo de los códices y documentos de la Catedral de León*. Madrid.

Gómez Moreno, M. (1925): *Catálogo monumental de España*. Provincia de León (1906-1908). Madrid.

González Dávila, G. (1645): *Teatro eclesiástico de la iglesia metropolitana y catedrales de los reinos de las dos Castillas...*vol. I, Imp. F. Martínez. Madrid.

Gutiérrez González, J. A. (1989): *Sistemas defensivos y de repoblación en el reino de León*. III CAME. Oviedo.

Gutiérrez González, J. A. (1995): *Fortificaciones y feudalismo en el origen y formación del reino leonés (siglos IX – XIII)*. Universidad de Valladolid.

Lobera, Fr. A. (1596): *Grandezas de la muy antigua e insigne ciudad e iglesia de León*. Valladolid.

Llamazares Rodríguez, F. (1991): *El retablo barroco en la provincia de León*. León.

López Santos, L. (1947): Toponimia de la diócesis de León, en Archivos Leoneses nº 1, tomo I.

Madoz, P. (1848-1854): Diccionario Geográfico-Estadístico-Histórico de España y sus posesiones en Ultramar, 16 Vols. León, (1845-1850). Madrid.

Mariana, P. (1950): Obras del P. Juan de Mariana. Madrid.

Martín Fuerte, J. A.; Álvarez Álvarez, C. (1982): Archivo Histórico Municipal de León. Catálogo de los monumentos. León.

Martín Fuertes (2000): Los Quiñones Marqueses de Montevirgen: linaje y archivo. León.

Martínez Sopena, P. (1989): Las Pueblas reales de León y la defensa del reino en los siglos XII y XIII, en Castillos medievales del reino de León. Madrid.

Mingote y Tarazona, P. (1879): Guía del viajero en León y su provincia. Miñón. León.

Miñano, S. de (1828): Diccionario Geográfico-Estadístico de España y Portugal. Tomo IX.

Mills, N. (1986): Recherches sur l'habitat et la société au cours de l'Age du Fer en Auvergne (France). Ferdiere, A. y Zamora-Río, E. (dir), La prospection archéologique. Paysage et peuplement, Maison des Sciences de l'Homme, Paris.

Oricheta García, A. (1998): La sillería coral del monasterio leonés de Santa María de Carrizo. Universidad de León.

Pérez, A. (200/): El Antruejo de Carrizo de la Ribera, en Revista Folklore de la Fundación Joaquín Díaz. León.

Quadrado, J. M. (1855): Recuerdos y Bellezas de España. León. Ed. facsimil en 1989, Valladolid.

Rabanal Alonso, M. A. coord. (1999): Historia de León. Prehistoria. Edad Antigua. León.

Rabanal Alonso, M. A.; García Martínez, S. M. (2001): Epigrafía Romana de la provincia de León: revisión y actualización. León.

Rassow, P. (1929): "Die Urkunden Kaiser Alfons VII von Spanien. Eine paleographisch-diplomatische Untersuchung, Archiv für Urkundenforschung, Bd XI, 1.

Recuero Astray, M. (1986): "Donaciones de Alfonso VII a sus fieles y servidores". En la España Medieval. Tomo V. Universidad Complutense. Madrid.

Rodríguez Pascual, M. (2001): La trashumancia. Cultura, cañadas y viajes. León.

Rodríguez, R. (1990): Catálogo del Archivo del Monasterio de Santa María de Otero de las Dueñas, León.

Ruiz Asencio, J. M. (1968): Campañas de Almanzor contra el reino de León (981-986). Anuario de Estudios Medievales, V.

Ruiz Asencio, J. M. (1987): Colección Documental del Archivo de la Catedral de León (775-1230), III (986- 1031). León.

Ruiz Asencio, J. M. (1990): Colección Documental del Archivo de la Catedral de León (775-1230), IV (1032- 1109). León.

Ruiz Asencio, J. M.; Marín Fuertes, J. A. (1994): Colección Documental del Archivo de la Catedral de León (775-1230), IX (1269- 1300). León.

Sáez, E. (1987): Colección Documental del Archivo de la Catedral de León (775-1230), I (775-952). León.

Sanz Martínez, J. (1921): El arte rupestre en la provincia de León. Madrid.

6. FICHAS DE YACIMIENTOS ARQUEOLÓGICOS

Se acompañan a continuación las fichas descriptivas de los yacimientos arqueológicos inventariados en el término municipal de Carrizo de la Ribera y las condiciones para cada uno.

YACIMIENTO ARQUEOLÓGICO**YA- 01****LOCALIDAD** CARRIZO DE LA RIBERA**NOMBRE** LA CHANA ALTA**ELEMENTO** YACIMIENTO**CÓDIGO IACYL** 24-039-0001-01**CARACTERÍSTICAS****ATRIBUCIÓN CULTURAL** Paleolítico Inferior (Posible)**TIPOLOGÍA** Lugar de explotación de recursos primarios**ESTADO DE CONSERVACIÓN** Dañado**USOS DEL SUELO** Cultivos herbáceos, erial**LOCALIZACIÓN****COORDENADAS GEOGRÁFICAS**

42° 35' 35" Norte 5° 51' 68" Oeste

COORDENADAS U.T.M.

Área del yacimiento:

1. X= 265.092, Y= 4.719.351

2. X= 265.280, Y= 4.719.369

3. X= 265.230, Y= 4.719.004

4. X= 264.866, Y= 4.719.266

SUPERFICIE TOTAL (Has.)

11

SITUACIÓN URBANÍSTICA**POLÍGONO** 18**PARCELAS** 18, 93**CLASE DE SUELO** Suelo Rústico con Protección Cultural (SR-PC)**SITUACIÓN JURÍDICA**

Propiedad privada

PROTECCIÓN**CATEGORÍA** BIEN INVENTARIADO**CLASIFICACIÓN** YACIMIENTO ARQUEOLÓGICO**PROTECCIÓN** AMBIENTAL**DESCRIPCIÓN**

El yacimiento se localiza a unos 3 Km al Oeste-noroeste de la localidad de Carrizo de la Ribera. Se encuadra en una zona de terraza fluvial, en concreto en la de los 920 m de altitud sobre el nivel del mar. Estos niveles de terraza han sido tallados al Este por el curso fluvial del río Órbigo, que transita por la zona con una dirección Norte-Sur, mientras que por su lateral Sur ha sido labrada por la acutación del Arroyo de la Rial/Arroyo de Barbadiel. Ambos cursos fluviales han hecho de la zona en la que se asienta la extación paleolítica un emplazamiento en espigón fluvial que domina ampliamente la fértil vega del río Órbigo. La industria lítica encontrada es más bien escasa y muy dispersa. Está elaborada sobre cuarcitas de grano fino y coloración blanca o grisácea, aunque también se encuentra una variante de grano más grueso y coloración rosácea. Las características de las piezas recuperadas indican su posible correspondencia al Paleolítico Medio.

PROCEDENCIA DE LA INFORMACIÓN

- Julio 2011. Prospección arqueológica realizada por Rocío Fernández Ordás, arqueóloga.
- Inventario Arqueológico de Castilla y León.

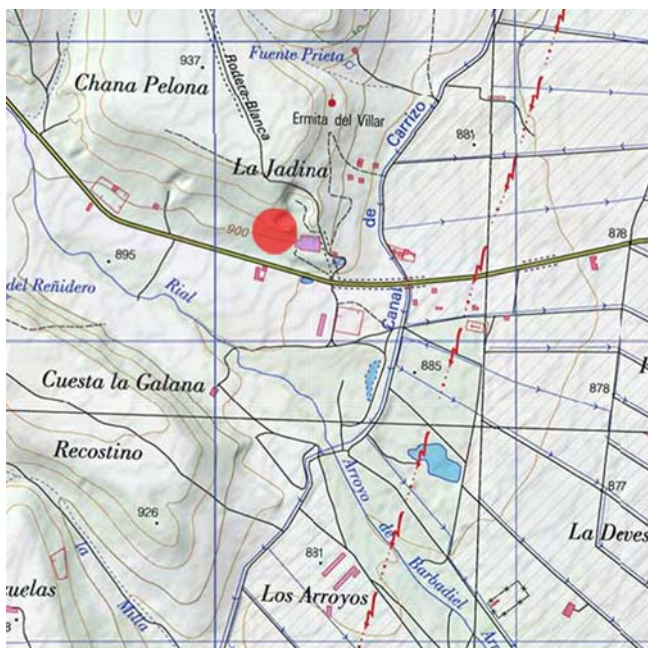
PLANO DE SITUACIÓN

Ubicación sobre el M.T.N. Escala 1:25.000



Plano fotogramétrico escala 1:15.000

YACIMIENTO ARQUEOLÓGICO**YA- 01**

LOCALIDAD CARRIZO DE LA RIBERA

NOMBRE LA CHANA ALTA

ELEMENTO YACIMIENTO

CÓDIGO IACYL 24-039-0001-01

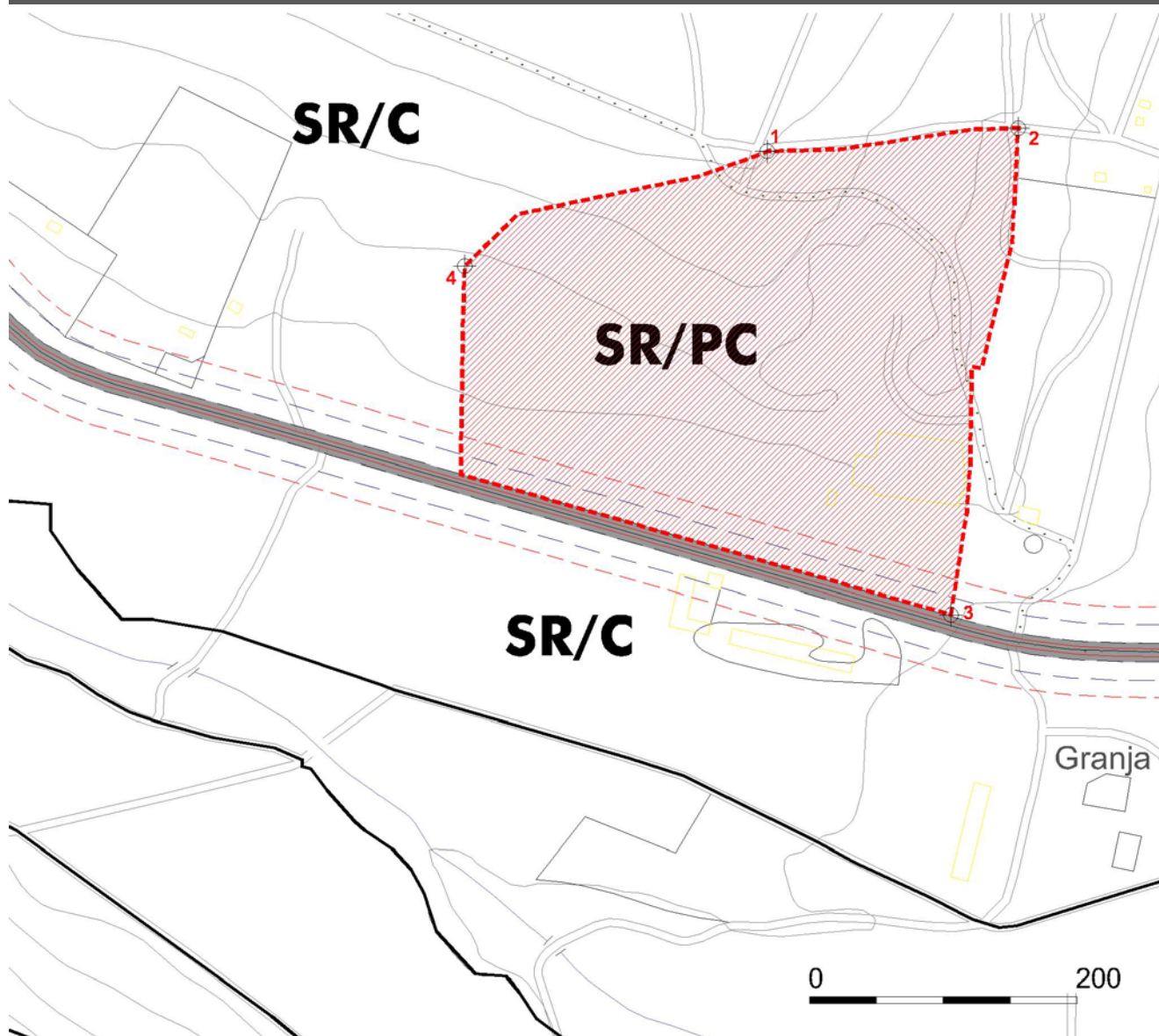
LOCALIZACIÓN**FOTOGRAFÍAS**

Vista general del yacimiento

YACIMIENTO ARQUEOLÓGICO**YA- 02****LOCALIDAD** CARRIZO DE LA RIBERA**NOMBRE** ERMITA DEL VILLAR**ELEMENTO** YACIMIENTO**CÓDIGO IACYL** 24-039-0001-02**CARACTERÍSTICAS****ATRIBUCIÓN CULTURAL** Paleolítico Inferior (Posible)**TIPOLOGÍA** Yacimiento sin diferenciar**ESTADO DE CONSERVACIÓN** Dañado**USOS DEL SUELO** Cultivos herbáceos, erial**LOCALIZACIÓN****COORDENADAS GEOGRÁFICAS**

42° 35' 33" Norte 5° 51' 25" Oeste

COORDENADAS U.T.M.

Área del yacimiento:

1. X= 265.270, Y= 4.719.681

2. X= 265.432, Y= 4.719.593

3. X= 265.232, Y= 4.719.532

4. X= 265.389, Y= 4.719.469

SUPERFICIE TOTAL (Has.)

3

SITUACIÓN URBANÍSTICA**POLÍGONO** 218**PARCELAS** 58, 59, 63, 67-74**CLASE DE SUELO** Suelo Rústico con Protección Cultural (SR-PC)**SITUACIÓN JURÍDICA**

Propiedad privada

PROTECCIÓN**CATEGORÍA** BIEN INVENTARIADO**CLASIFICACIÓN** YACIMIENTO ARQUEOLÓGICO**PROTECCIÓN** AMBIENTAL**DESCRIPCIÓN**

Según la anterior ficha de inventario, realizada en los años 80 por la Universidad de León, el yacimiento se encuentra al Este de la Ermita del Villar, en concreto en la zona de contacto entre la ladera y la vega. Aquí se extiende un terreno, hoy de cultivo, de unas tres hectáreas, con tonos marcadamente cenicientos, en cuya superficie se recogió abundante cerámica e industria lítica. Durante la presente campaña de prospección procedimos a prospectar la mencionada zona al Este de la Ermita y no hallamos ningún resto de material que pudiera corresponderse con lo establecido en la antigua ficha de prospección. Los materiales documentados en la anterior campaña permiten considerar para el enclave una posible cronología Paleolítica Inferior, Prerromana y Medieval.

PROCEDENCIA DE LA INFORMACIÓN

- Julio 2011. Prospección arqueológica realizada por Rocío Fernández Ordás, arqueóloga.
- Inventario Arqueológico de Castilla y León.

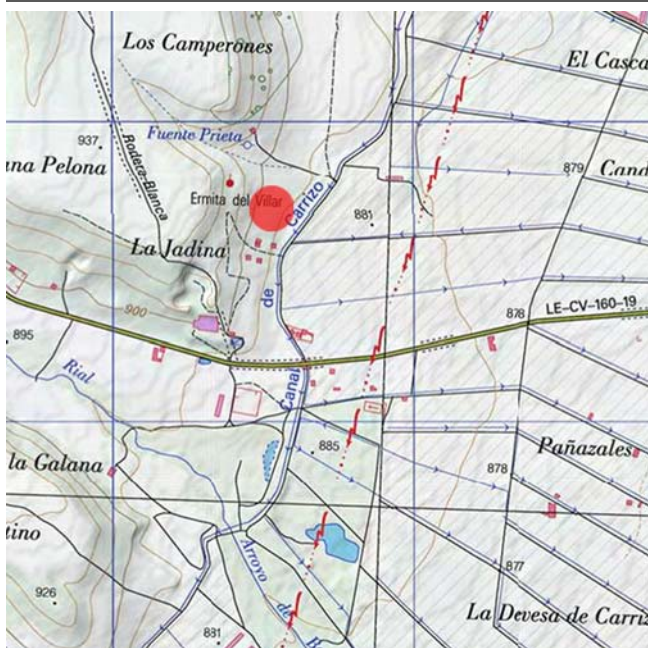
PLANO DE SITUACIÓN

Ubicación sobre el M.T.N. Escala 1:25.000



Plano fotogramétrico escala 1:15.000

YACIMIENTO ARQUEOLÓGICO**YA- 02**

LOCALIDAD CARRIZO DE LA RIBERA

NOMBRE ERMITA DEL VILLAR

ELEMENTO YACIMIENTO

CÓDIGO IACYL 24-039-0001-02

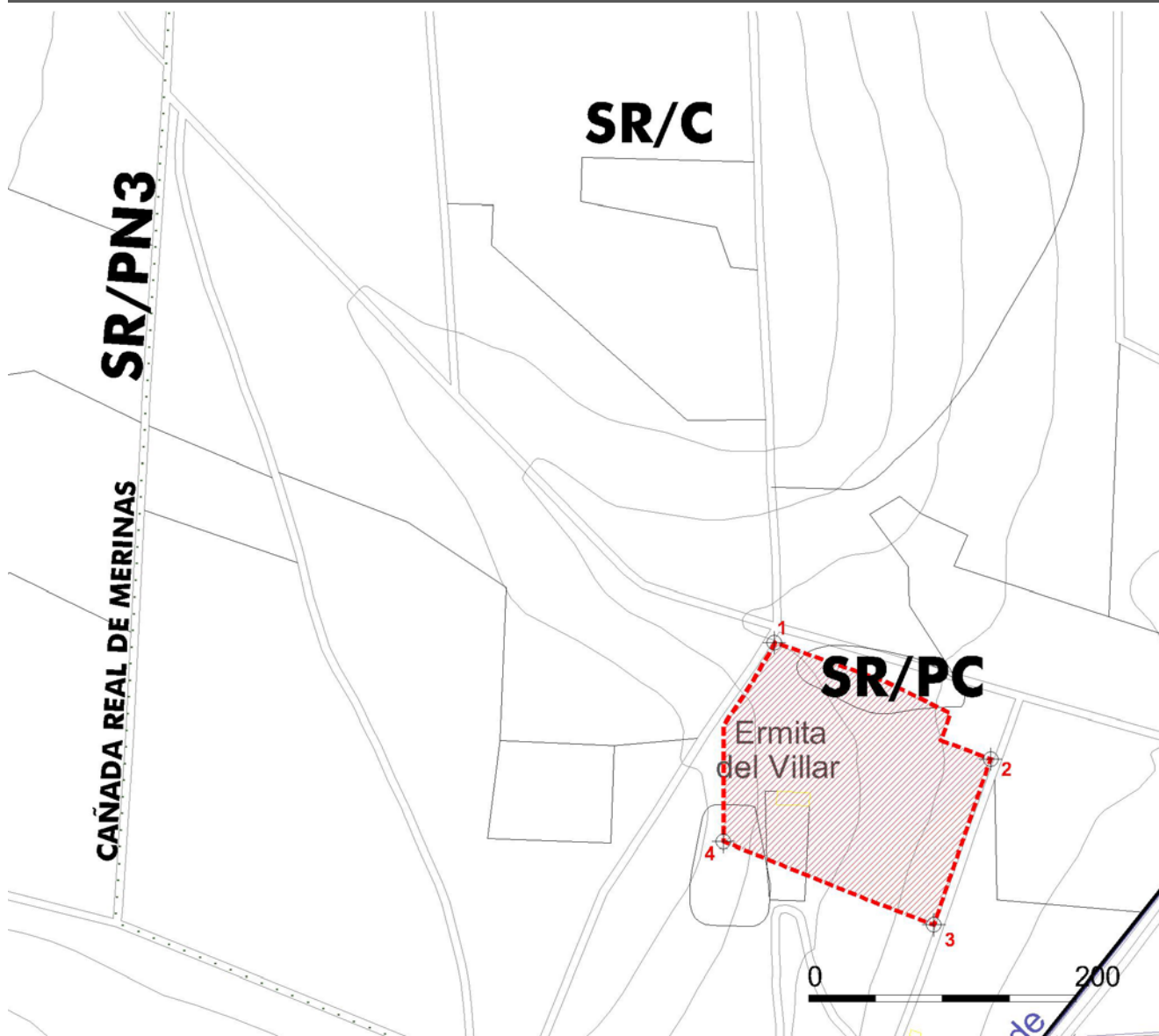
LOCALIZACIÓN**FOTOGRAFÍAS**

Vista general del yacimiento

YACIMIENTO ARQUEOLÓGICO**YA- 03****LOCALIDAD** CARRIZO DE LA RIBERA**NOMBRE** MONASTERIO CISTERCIENSE DE SANTA MARIA DE**ELEMENTO** YACIMIENTO**CÓDIGO IACYL** 24-039-0001-03**CARACTERÍSTICAS****ATRIBUCIÓN CULTURAL** Pleomedieval Cristiano (Segura)**TIPOLOGÍA** Lugar cultural: Santuario, Ermita**ESTADO DE CONSERVACIÓN** Sin daños evidentes**USOS DEL SUELO** Casco urbano**LOCALIZACIÓN****COORDENADAS GEOGRÁFICAS**

42° 35' 7" Norte 5° 49' 56" Oeste

COORDENADAS U.T.M.

Área del yacimiento:

1. X= 267.650, Y= 4.718.519

2. X= 267.732, Y= 4.718.488

3. X= 267.705, Y= 4.718.432

4. X= 267.652, Y= 4.718.436

SUPERFICIE TOTAL (Has.)

4

SITUACIÓN URBANÍSTICA**POLÍGONO****PARCELAS****CLASE DE SUELO** Suelo Urbano Consolidado (SU-C)**SITUACIÓN JURÍDICA**

Propiedad privada

PROTECCIÓN**CATEGORÍA** BIEN INVENTARIADO**CLASIFICACIÓN** YACIMIENTO ARQUEOLÓGICO**PROTECCIÓN** ESTRUCTURAL**DESCRIPCIÓN**

El Monasterio cisterciense de Carrizo de la Ribera, perteneciente a las monjas trapenses, se encuentra encuadrado en el casco urbano de la localidad de Carrizo, en la zona de la Plaza Mayor. Fue fundado en 1176 por la esposa del conde Ponce Minerva, teniendo sus momentos de mayor apogeo entre los siglos XV-XVIII. En el año 1868 se produce la desamortización de Mendizábal, poniéndose el monasterio a subasta pública. La intervención de la iglesia favoreció el regreso de las monjas al monasterio, aunque a partir de entonces una parte del mismo se convierte en vivienda del Marqués. De los restos conservados en la actualidad destaca el arco de San Bernardo y la iglesia del siglo XII. De este monasterio provienen algunas obras de arte tan señeras como el Cristo de Carrizo, conservado en la actualidad en el Museo de León.

PROCEDENCIA DE LA INFORMACIÓN

- Julio 2011. Prospección arqueológica realizada por Rocío Fernández Ordás, arqueóloga.
- Inventario Arqueológico de Castilla y León.

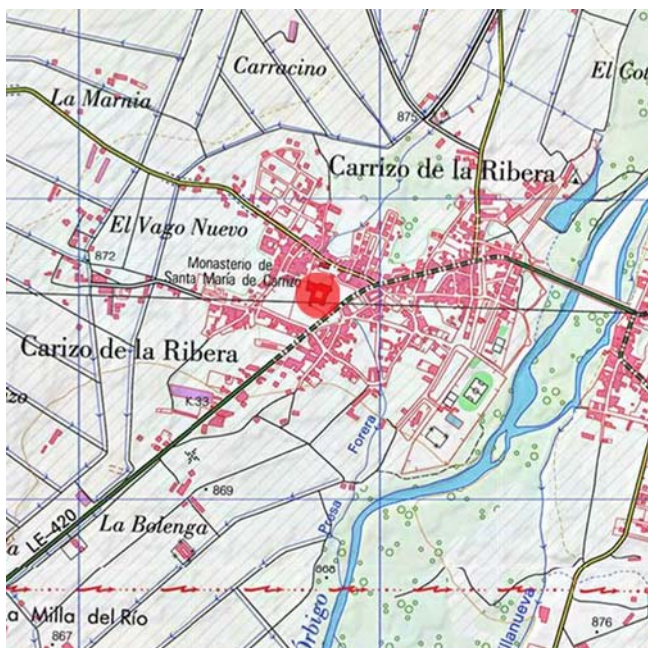
PLANO DE SITUACIÓN

Ubicación sobre el M.T.N. Escala 1:25.000



Plano fotogramétrico escala 1:15.000

YACIMIENTO ARQUEOLÓGICO**YA- 03****LOCALIDAD** CARRIZO DE LA RIBERA**NOMBRE**

MONASTERIO CISTERCIENSE DE SANTA MARÍA DE

ELEMENTO YACIMIENTO**CÓDIGO IACYL**

24-039-0001-03

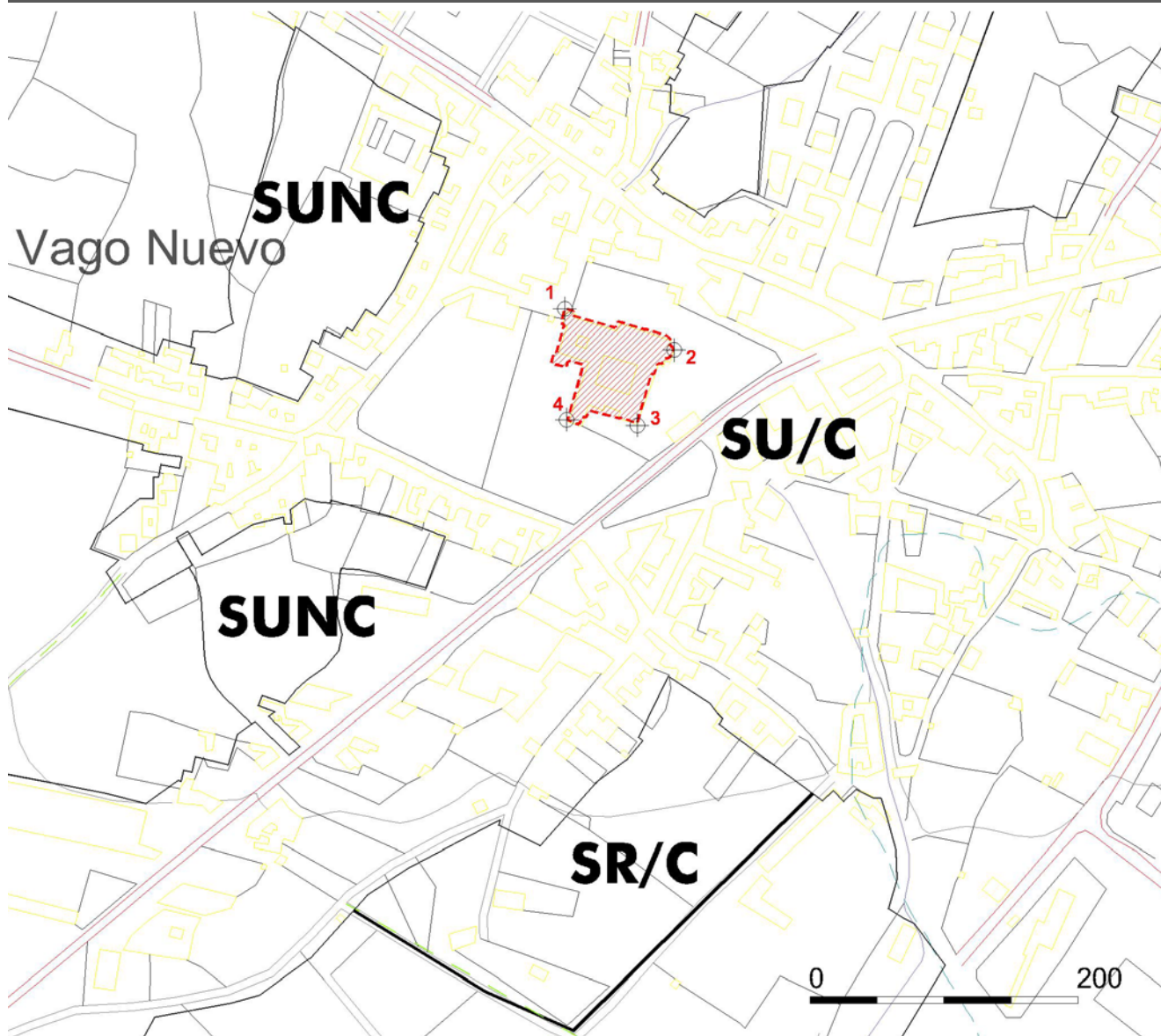
LOCALIZACIÓN**FOTOGRAFÍAS**

Vista general del yacimiento

YACIMIENTO ARQUEOLÓGICO**YA- 04****LOCALIDAD** CARRIZO DE LA RIBERA**NOMBRE** MATANUEVA O MATA COTA**ELEMENTO** HALLAZGO AISLADO**CÓDIGO IACYL** 24-039-0001-04**CARACTERÍSTICAS****ATRIBUCIÓN CULTURAL** Paleolítico Inferior (Posible)**TIPOLOGÍA** Otros**ESTADO DE CONSERVACIÓN****USOS DEL SUELO** Cultivos herbáceos, erial**LOCALIZACIÓN****COORDENADAS GEOGRÁFICAS**

42° 36' 14" Norte 5° 52' 0" Oeste

SUPERFICIE TOTAL (Has.)

1,6

COORDENADAS U.T.M.

Área del yacimiento:

1. X= 264.434, Y= 4.721.056

2. X= 264.056, Y= 4.720.986

3. X= 264.435, Y= 4.720.913

4. X= 264.363, Y= 4.720.983

SITUACIÓN URBANÍSTICA**POLÍGONO** 219**PARCELAS** 1-4, 29**CLASE DE SUELO** Suelo Rústico con Protección Cultural (SR-PC)**SITUACIÓN JURÍDICA**

Propiedad privada

PROTECCIÓN**CATEGORÍA** BIEN INVENTARIADO**CLASIFICACIÓN** YACIMIENTO ARQUEOLÓGICO**PROTECCIÓN** AMBIENTAL**DESCRIPCIÓN**

El hallazgo se localiza a 3,7 Km al Noroeste de la localidad de Carrizo de la Ribera. Fue hallado en las proximidades del cordel de ganado, en concreto en las fincas que se localizan al Este del camino. Se trata de un nódulo de cuarcita que presenta varias extracciones, tendentes al prisma, en cuarcita blanquecina, que conforman un núcleo para la extracción de lascas. Presenta córtex en su parte inferior. Se encontró en la parte superior de la terraza fluvial, tallada por el río Orbigo, localizada al Oeste del cauce. Sus características permiten considerar para esta pieza una posible cronología del Paleolítico Inferior.

PROCEDENCIA DE LA INFORMACIÓN

- Julio 2011. Prospección arqueológica realizada por Rocío Fernández Ordás, arqueóloga.
- Inventario Arqueológico de Castilla y León.

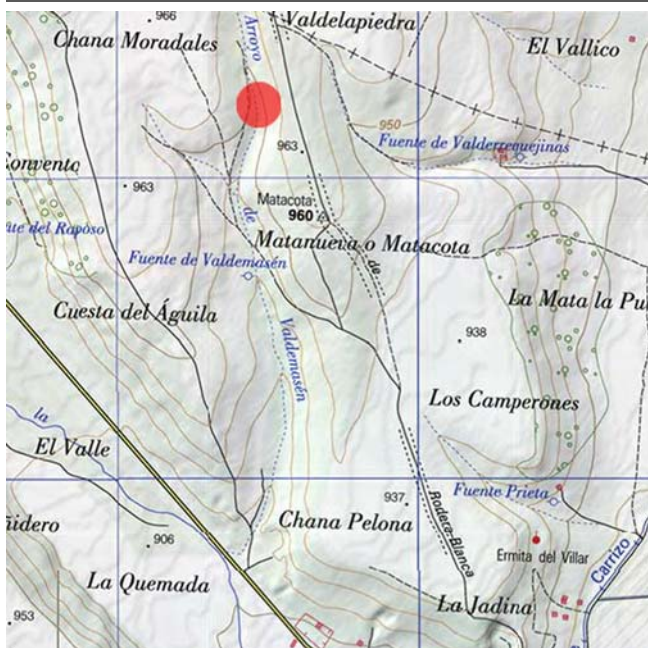
PLANO DE SITUACIÓN

Ubicación sobre el M.T.N. Escala 1:25.000

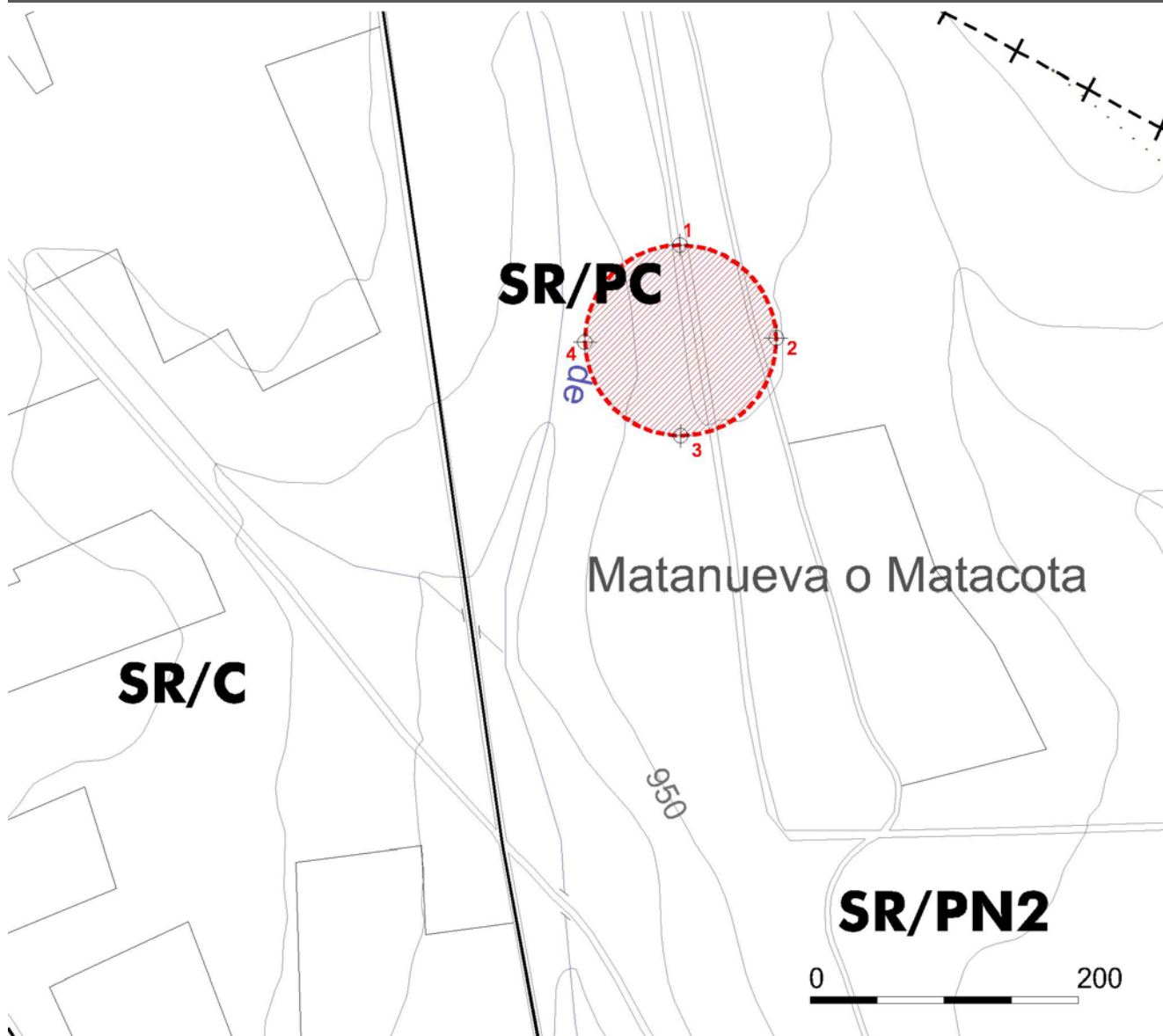

Plano fotogramétrico escala 1:15.000

YACIMIENTO ARQUEOLÓGICO**YA- 04****LOCALIDAD** CARRIZO DE LA RIBERA**NOMBRE** MATANUEVA O MATACOTA**ELEMENTO** HALLAZGO AISLADO**CÓDIGO IACYL** 24-039-0001-04**LOCALIZACIÓN****FOTOGRAFÍAS**

Vista general del yacimiento

YACIMIENTO ARQUEOLÓGICO**YA- 05****LOCALIDAD** VILLANUEVA DE CARRIZO**NOMBRE** PUENTEVIÁ**ELEMENTO** HALLAZGO AISLADO**CÓDIGO IACYL** 24-039-0005-03**CARACTERÍSTICAS****ATRIBUCIÓN CULTURAL** Plenomedieval Crisitano (Posible), Bajomedieval Cristiano (Posible)**TIPOLOGÍA** Otros**ESTADO DE CONSERVACIÓN****USOS DEL SUELO** Agrícola**LOCALIZACIÓN****COORDENADAS GEOGRÁFICAS**

42° 35' 31" Norte 5° 48' 37" Oeste

COORDENADAS U.T.M.

Área del yacimiento:

1. X= 269.186, Y= 4.719.377

2. X= 269.321, Y= 4.719.326

3. X= 269.302, Y= 4.719.274

4. X= 269.164, Y= 4.719.324

SUPERFICIE TOTAL (Has.)

0,87

SITUACIÓN URBANÍSTICA**POLÍGONO** 5**PARCELAS** 154, 155**CLASE DE SUELO** Suelo Rústico con Protección Cultural (SR-PC)**SITUACIÓN JURÍDICA**

Propiedad privada

PROTECCIÓN**CATEGORÍA** BIEN INVENTARIADO**CLASIFICACIÓN** YACIMIENTO ARQUEOLÓGICO**PROTECCIÓN** AMBIENTAL**DESCRIPCIÓN**

A unos 500 m al Noroeste de la localidad de Villanueva de Carrizo, en el pago conocido por Puenteví, se documentan una pequeña cantidad de cerámicas de génesis pleno y bajomedieval en una zona en la que se encuentra una plantación de maíz recién cosechada. El hallazgo se encuentra en la vega de inundación del río Órbigo, en concreto en la margen izquierda. Los escasos restos hallados pueden deberse a su traslado con abono desde otra localización, no pudiéndose haber podido corroborar este hecho.

PROCEDENCIA DE LA INFORMACIÓN

- Julio 2011. Prospección arqueológica realizada por Rocío Fernández Ordás, arqueóloga.
- Inventario Arqueológico de Castilla y León.

PLANO DE SITUACIÓN

Ubicación sobre el M.T.N. Escala 1:25.000



Plano fotogramétrico escala 1:15.000

YACIMIENTO ARQUEOLÓGICO**YA- 05**

LOCALIDAD VILLANUEVA DE CARRIZO

NOMBRE PUENTEVÍA

ELEMENTO HALLAZGO AISLADO

CÓDIGO IACYL 24-039-0005-03

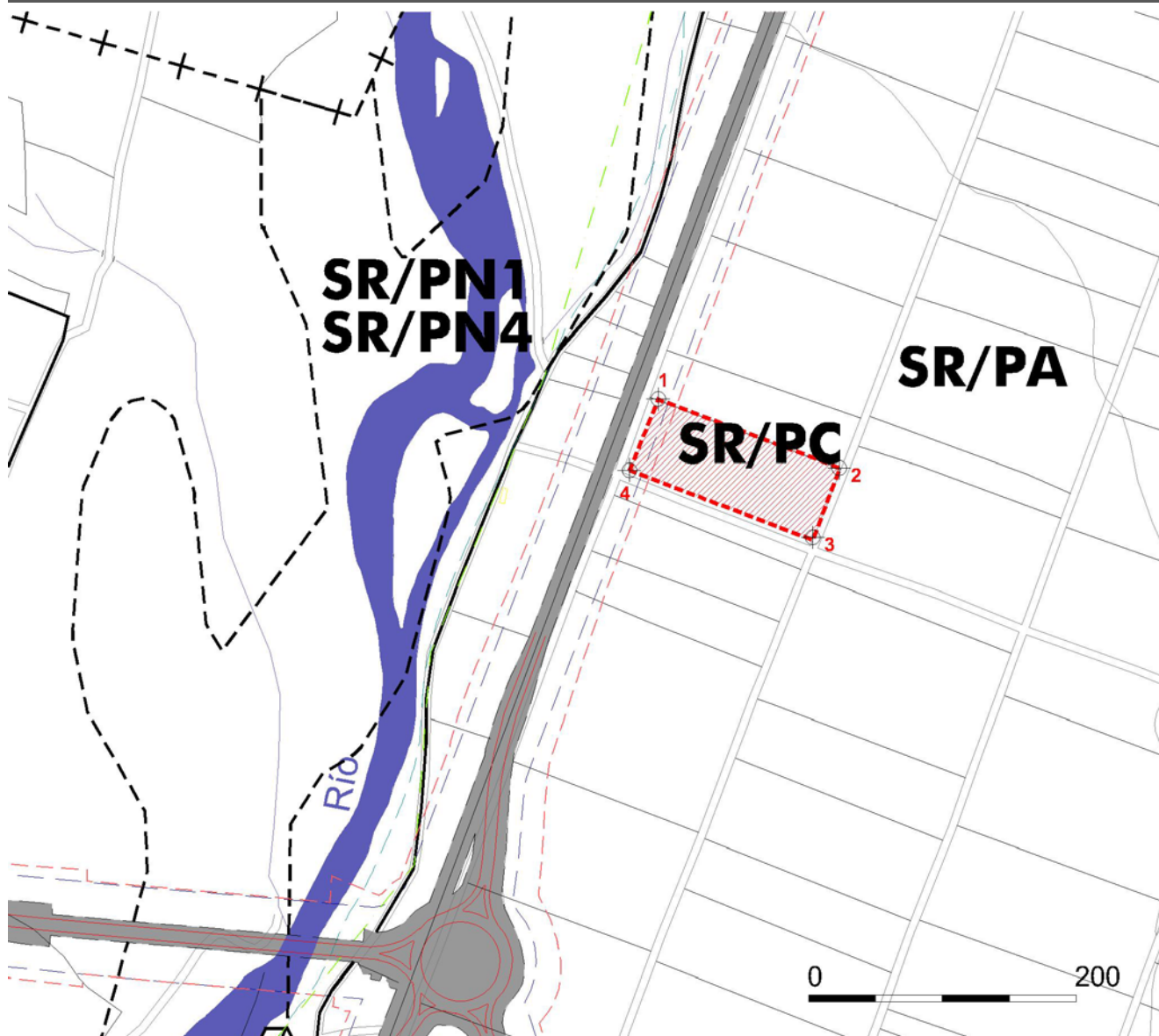
LOCALIZACIÓN**FOTOGRAFÍAS**

Vista general del yacimiento

YACIMIENTO ARQUEOLÓGICO**YA- 06****LOCALIDAD** CARRIZO DE LA RIBERA**NOMBRE** LA CHANA DEL MONTE**ELEMENTO** HALLAZGO AISLADO**CÓDIGO IACYL** 24-039-0001-05**CARACTERÍSTICAS****ATRIBUCIÓN CULTURAL** Paleolítico Inferior (Posible), Paleolítico Medio (Posible)**TIPOLOGÍA** Otros**ESTADO DE CONSERVACIÓN****USOS DEL SUELO** Cultivos herbáceos, erial**LOCALIZACIÓN****COORDENADAS GEOGRÁFICAS**

42° 37' 4" Norte 5° 54' 23" Oeste

COORDENADAS U.T.M.

Área del yacimiento:

1. X= 261.280, Y= 4.722.487

2. X= 261.305, Y= 4.722.462

3. X= 261.280, Y= 4.722.437

4. X= 261.255, Y= 4.722.462

SUPERFICIE TOTAL (Has.)

0,2

SITUACIÓN URBANÍSTICA**POLÍGONO** 215**PARCELAS** 100**CLASE DE SUELO** Suelo Rústico con Protección Cultural (SR-PC)**SITUACIÓN JURÍDICA**

Propiedad privada

PROTECCIÓN**CATEGORÍA** BIEN INVENTARIADO**CLASIFICACIÓN** YACIMIENTO ARQUEOLÓGICO**PROTECCIÓN** AMBIENTAL**DESCRIPCIÓN**

Hallazgo aislado localizado a unos 8,5 Km al Noroeste de la localidad de Carrizo de la Ribera; geográficamente se encuentra en la zona Noroccidental del término municipal. Se encuadra el hallazgo en la zona de terraza fluvial, de 990 m de altitud, tallada por el arroyo de La Rial/Barbadiel, que discurre en dirección Noroeste-Sureste. Morfológicamente la zona se compone de materiales detríticos, cuarcitas y areniscas, englobadas en una matriz arcillosa de coloración marrón. Este tipo de terreno es propicio para el cultivo de grandes extensiones de cereales. Se han encontrado un núcleo levallois y una lasca de descortezado. La cronología considerada para este hallazgo es Paleolítico Inferior/Medio.

PROCEDENCIA DE LA INFORMACIÓN

- Julio 2011. Prospección arqueológica realizada por Rocío Fernández Ordás, arqueóloga.
- Inventario Arqueológico de Castilla y León.

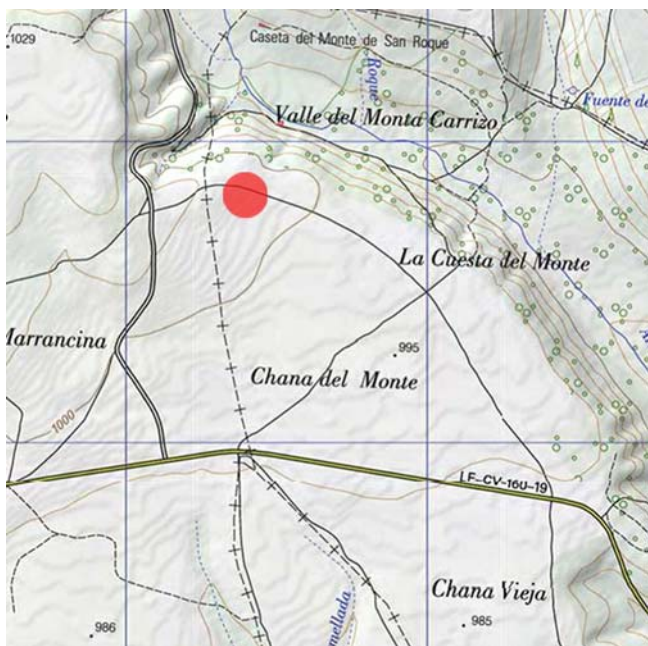
PLANO DE SITUACIÓN

Ubicación sobre el M.T.N. Escala 1:25.000

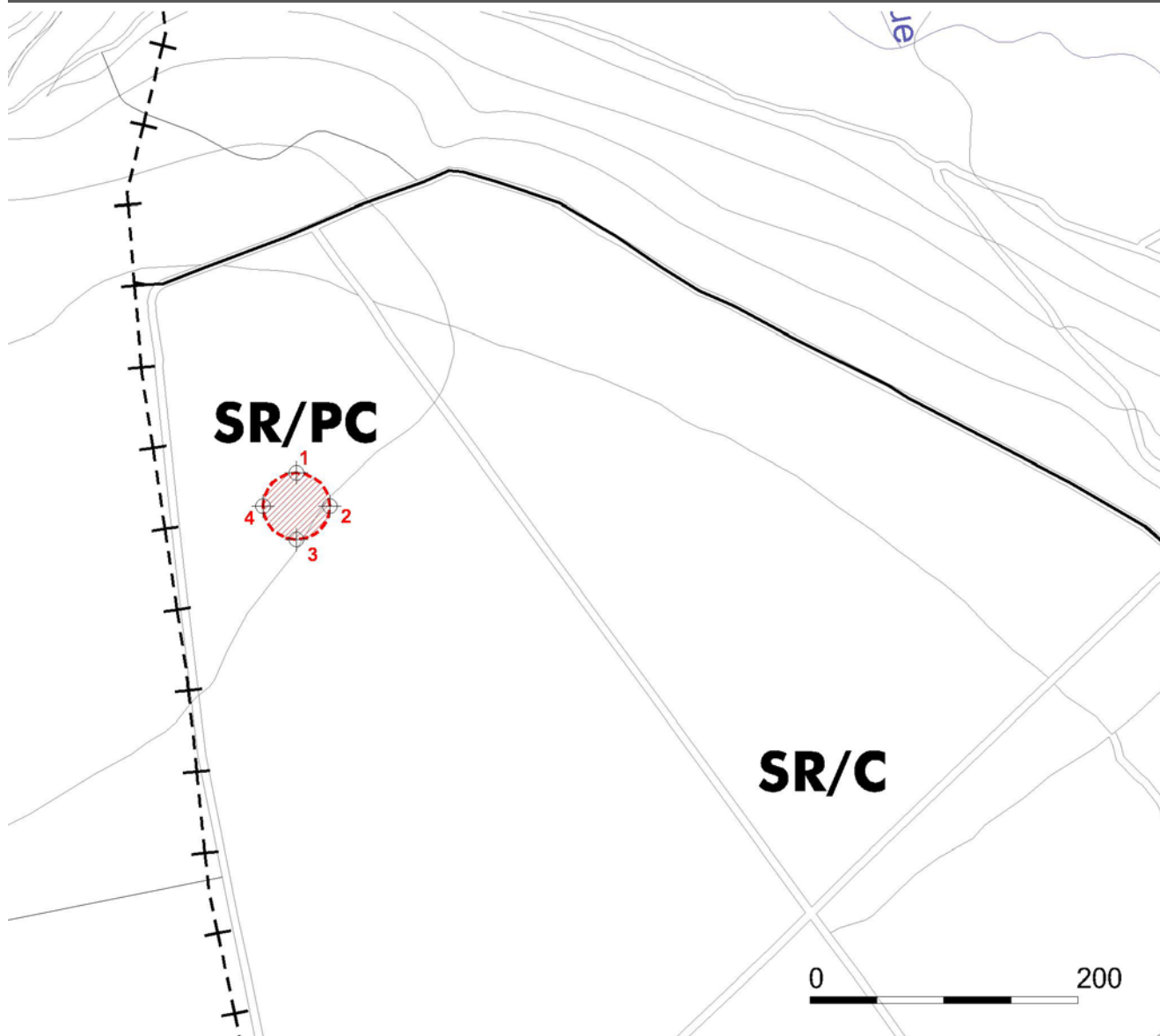

Plano fotogramétrico escala 1:15.000

YACIMIENTO ARQUEOLÓGICO**YA- 06****LOCALIDAD** CARRIZO DE LA RIBERA**NOMBRE** LA CHANA DEL MONTE**ELEMENTO** HALLAZGO AISLADO**CÓDIGO IACYL** 24-039-0001-05**LOCALIZACIÓN****FOTOGRAFÍAS**

Vista general del yacimiento

YACIMIENTO ARQUEOLÓGICO**YA- 07****LOCALIDAD** CARRIZO DE LA RIBERA**NOMBRE** LA CHANA VIEJA**ELEMENTO** HALLAZGO AISLADO**CÓDIGO IACYL** 24-039-0001-06**CARACTERÍSTICAS****ATRIBUCIÓN CULTURAL** Paleolítico Inferior (Posible)**TIPOLOGÍA** Otros**ESTADO DE CONSERVACIÓN****USOS DEL SUELO** Cultivo de secano**LOCALIZACIÓN****COORDENADAS GEOGRÁFICAS**

42° 36' 38" Norte 5° 54' 11" Oeste

COORDENADAS U.T.M.

Área del yacimiento:

1. X= 262.501, Y= 4.720.182

2. X= 262.526, Y= 4.720.157

3. X= 262.501, Y= 4.720.132

4. X= 262.476, Y= 4.720.157

SUPERFICIE TOTAL (Has.)

0,2

SITUACIÓN URBANÍSTICA**POLÍGONO** 214**PARCELAS** 72**CLASE DE SUELO** Suelo Rústico con Protección Cultural (SR-PC)**SITUACIÓN JURÍDICA**

Propiedad privada

PROTECCIÓN**CATEGORÍA** BIEN INVENTARIADO**CLASIFICACIÓN** YACIMIENTO ARQUEOLÓGICO**PROTECCIÓN** AMBIENTAL**DESCRIPCIÓN**

Hallazgo aislado encontrado a unos 6,5 Km al Noroeste del núcleo de Carrizo de la Ribera, situado en ángulo Noroccidental del término municipal de Carrizo. Se encuentra al Sur de otro hallazgo aislado encontrado en el topónimo de La Chana del Monte. Se localiza en la zona de terraza fluvial de los 990 m, tallada por el arroyo de La Rial, que circula en sentido Noroeste-Sureste hasta encontrarse con el cauce del río Órbigo. La zona se compone de materiales de carácter detrítico, cuarcitas y areniscas, asentadas sobre una base arcillosa de color marrón. Este tipo de terreno es empleado para el cultivo de especies cerealísticas en grandes extensiones. La pieza documentada, un núcleo de cuarcita, puede encuadrarse cronológicamente en el Paleolítico Inferior.

PROCEDENCIA DE LA INFORMACIÓN

- Julio 2011. Prospección arqueológica realizada por Rocío Fernández Ordás, arqueóloga.
- Inventario Arqueológico de Castilla y León.

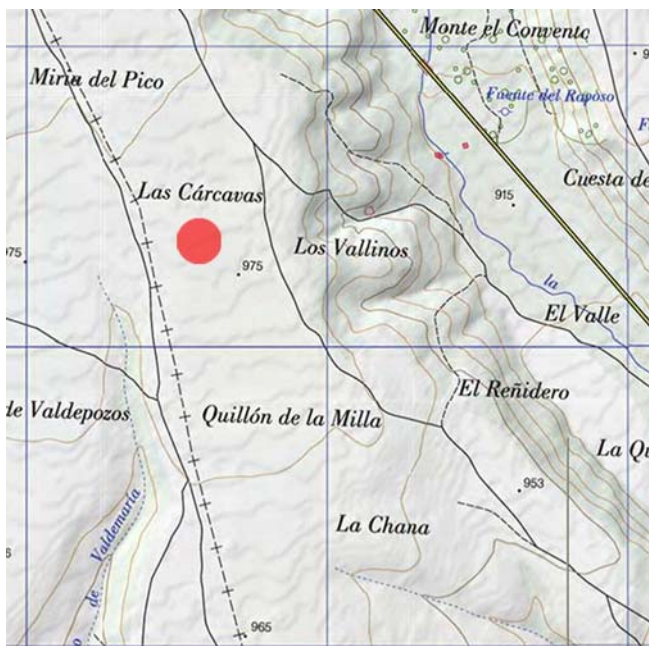
PLANO DE SITUACIÓN

Ubicación sobre el M.T.N. Escala 1:25.000



Plano fotogramétrico escala 1:15.000

YACIMIENTO ARQUEOLÓGICO**YA- 07**

LOCALIDAD CARRIZO DE LA RIBERA

NOMBRE LA CHANA VIEJA

ELEMENTO HALLAZGO AISLADO

CÓDIGO IACYL 24-039-0001-06

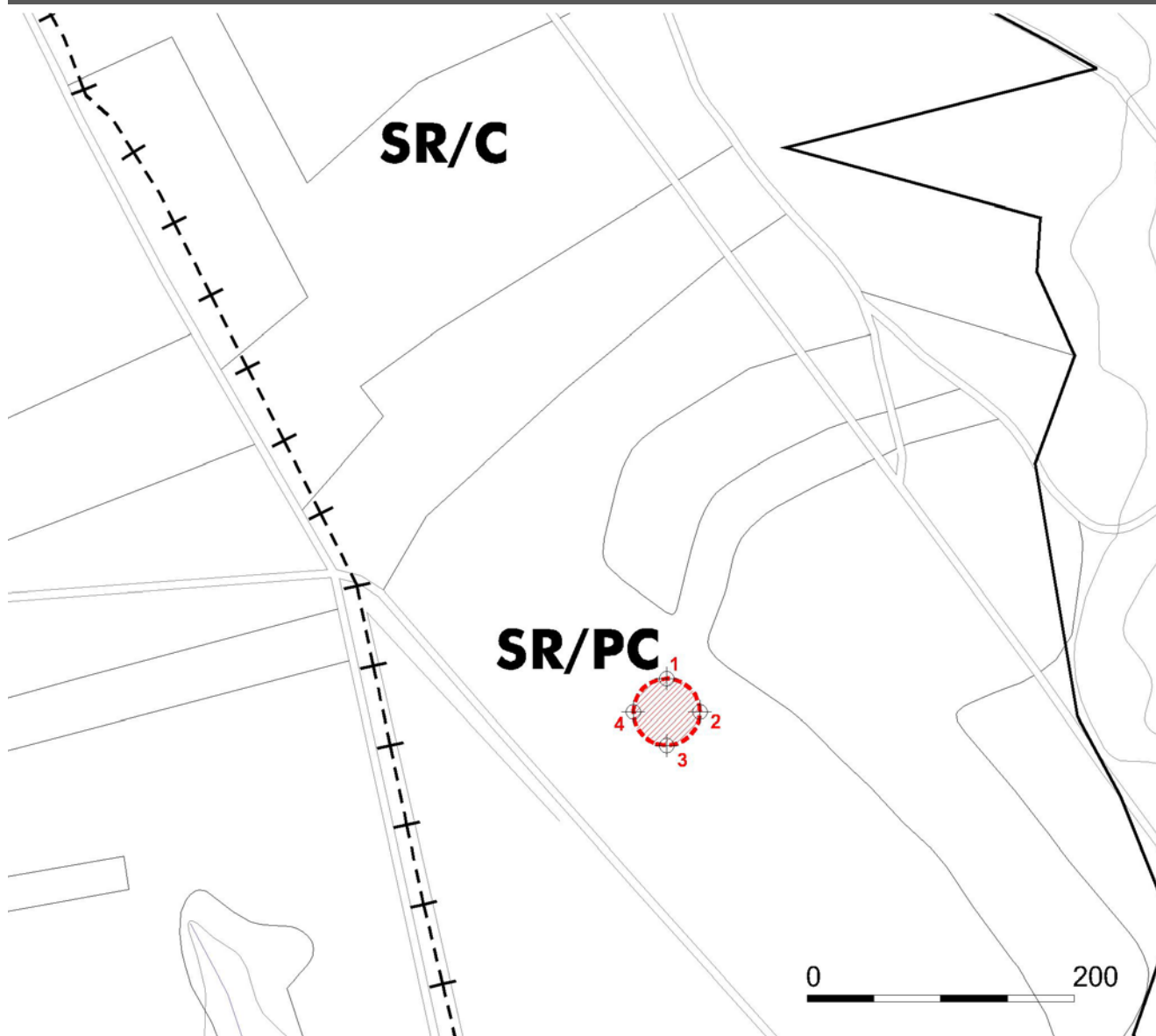
LOCALIZACIÓN**FOTOGRAFÍAS**

Vista general del yacimiento

YACIMIENTO ARQUEOLÓGICO**YA- 08****LOCALIDAD** CARRIZO DE LA RIBERA**NOMBRE** LOS VALLINOS**ELEMENTO** HALLAZGO AISLADO**CÓDIGO IACYL** 24-039-0001-07**CARACTERÍSTICAS****ATRIBUCIÓN CULTURAL** Paleolítico Inferior (Posible)**TIPOLOGÍA** Otros**ESTADO DE CONSERVACIÓN****USOS DEL SUELO** Cultivo de secano**LOCALIZACIÓN****COORDENADAS GEOGRÁFICAS**

42° 35' 55" Norte 5° 53' 19" Oeste

COORDENADAS U.T.M.

Área del yacimiento:

1. X= 263.692, Y= 4.719.751

2. X= 263.717, Y= 4.719.726

3. X= 263.692, Y= 4.719.701

4. X= 263.667, Y= 4.719.726

SUPERFICIE TOTAL (Has.)

0,2

SITUACIÓN URBANÍSTICA**POLÍGONO** 213**PARCELAS** 56**CLASE DE SUELO** Suelo Rústico con Protección Cultural (SR-PC)**SITUACIÓN JURÍDICA**

Propiedad privada

PROTECCIÓN**CATEGORÍA** BIEN INVENTARIADO**CLASIFICACIÓN** YACIMIENTO ARQUEOLÓGICO**PROTECCIÓN** AMBIENTAL**DESCRIPCIÓN**

El hallazgo se localizó a unos 5 Km al O-NO del núcleo de Carrizo de la Ribera. Se encuadra en una zona de terraza fluvial, de 960 m de altitud, tallada por el arroyo de La Rial, que discurre en dirección Noroeste-Sureste hasta encontrarse con el cauce principal de río Órbigo. Litológicamente se trata de una zona de depósitos detríticos, de materiales primordialmente cuarcíticos, englobados en una matriz arcillosa de coloración marrón-rojiza. Los aprovechamientos agrícolas de la zona se componen de cultivos de cereales en gran medida. También se encuentran zonas de ocupación arbórea, casi en su totalidad roble degradado, en zonas de media ladera, entre los que también se encuentran, de vez en cuando, vegetación arbustiva del tipo de la escoba. Las características de la pieza documentada, una lasca de cuarcita, permiten considerar para ella una posible cronología del Paleolítico Inferior.

PROCEDENCIA DE LA INFORMACIÓN

- Julio 2011. Prospección arqueológica realizada por Rocío Fernández Ordás, arqueóloga.
- Inventario Arqueológico de Castilla y León.

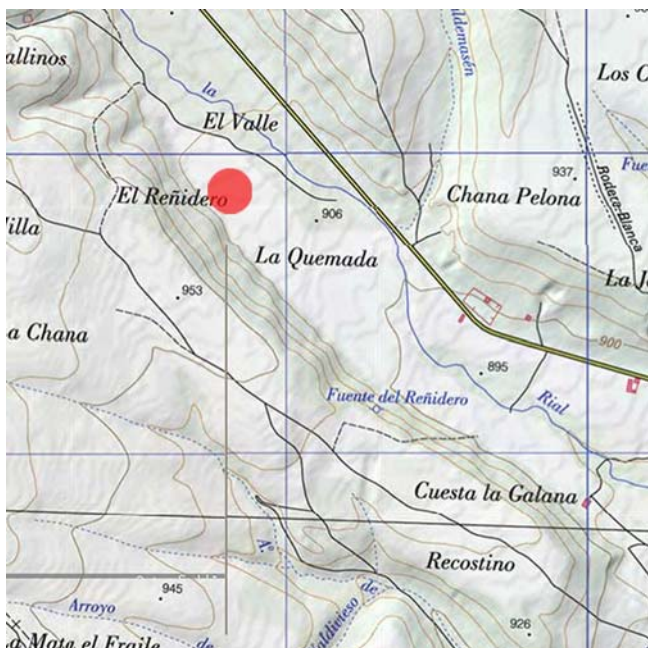
PLANO DE SITUACIÓN

Ubicación sobre el M.T.N. Escala 1:25.000



Plano fotogramétrico escala 1:15.000

YACIMIENTO ARQUEOLÓGICO**YA- 08**

LOCALIDAD CARRIZO DE LA RIBERA

NOMBRE LOS VALLINOS

ELEMENTO HALLAZGO AISLADO

CÓDIGO IACYL 24-039-0001-07

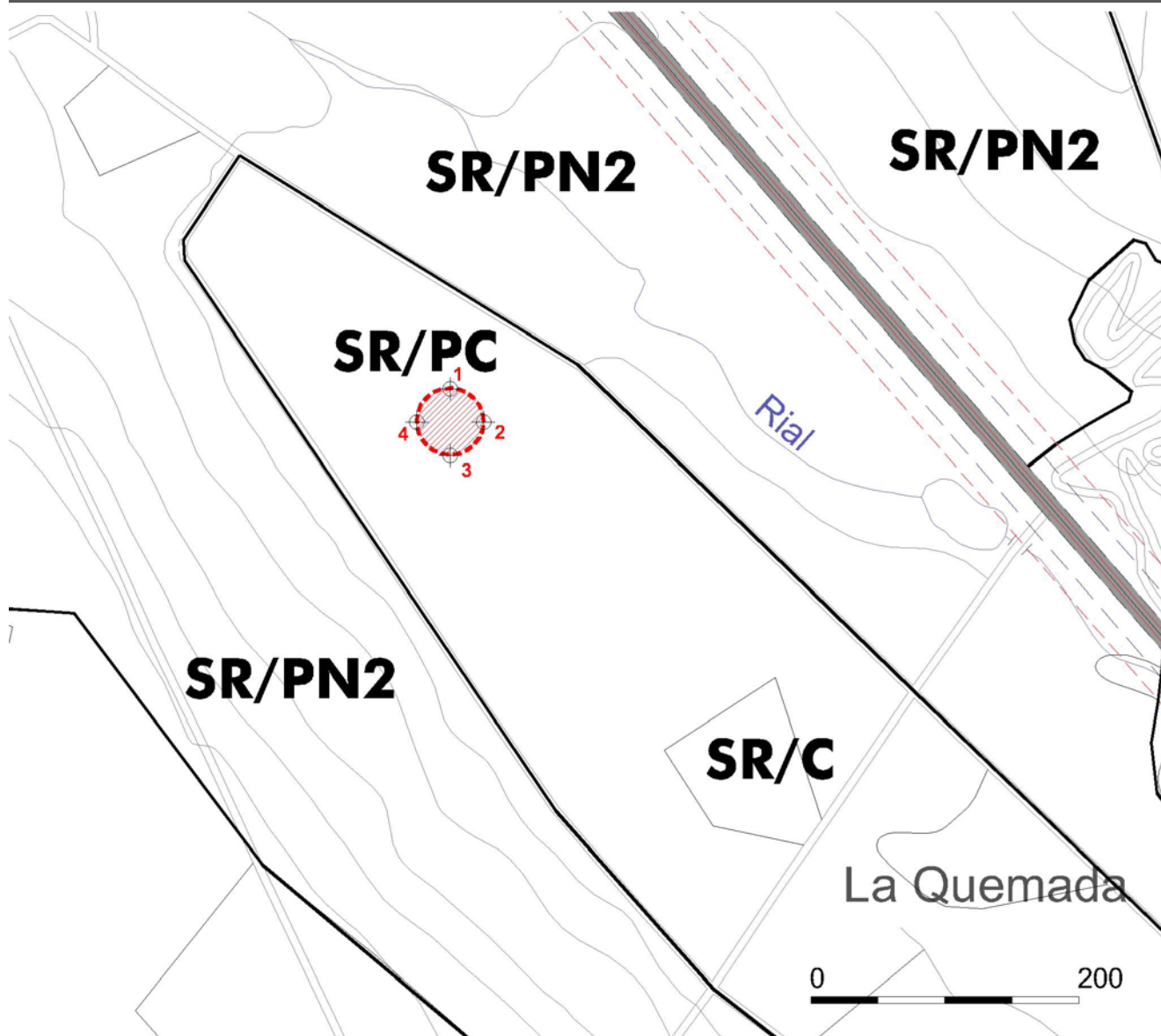
LOCALIZACIÓN**FOTOGRAFÍAS**

Vista general del yacimiento

YACIMIENTO ARQUEOLÓGICO**YA- 09****LOCALIDAD** CARRIZO DE LA RIBERA**NOMBRE**

LÁPIDAS DE LA IGLESIA PARROQUIAL DE CARRIZO

ELEMENTO HALLAZGO AISLADO**CÓDIGO IACYL**

24-039-0001-08

CARACTERÍSTICAS**ATRIBUCIÓN CULTURAL** Moderno (Posible)**TIPOLOGÍA** Otros**ESTADO DE CONSERVACIÓN** Sin daños evidentes**USOS DEL SUELO** Casco urbano**LOCALIZACIÓN****COORDENADAS GEOGRÁFICAS**

42° 35' 9" Norte 5° 49' 46" Oeste

COORDENADAS U.T.M.

Área del yacimiento:

1. X= 267.704, Y= 4.718.592

2. X= 267.734, Y= 4.718.562

3. X= 267.697, Y= 4.718.535

4. X= 267.672, Y= 4.718.568

SUPERFICIE TOTAL (Has.)

0

SITUACIÓN URBANÍSTICA**POLÍGONO****PARCELAS****CLASE DE SUELO** Suelo Urbano Consolidado (SU-C)**SITUACIÓN JURÍDICA**

Propiedad privada

PROTECCIÓN**CATEGORÍA** BIEN INVENTARIADO**CLASIFICACIÓN**

YACIMIENTO ARQUEOLÓGICO

PROTECCIÓN AMBIENTAL**DESCRIPCIÓN**

El hallazgo se encuentra en el casco urbano de la localidad de Carrizo de la Ribera. Geográficamente se encuadra en área centro-oriental del término municipal. Estas tierras son muy fértiles y están cultivadas con productos hortofrutícolas. Los hallazgos se han encontrado en la Plaza Mayor de la localidad, en concreto en el pórtico de acceso a la iglesia parroquial de Carrizo de la Ribera, con advocación a San Andrés. Se trata de dos lápidas de posible cronología Moderna empotradas en el zócalo en las que se narran los gastos de dos paisanos del lugar por los costes inherentes al entierro y misas de cabos de año y en qué lugares y circunstancias tienen que celebrarse. En la espadaña de la iglesia también se encuentra empotrado un pequeño cancel calado con arcos ojivales que parece una pieza de características góticas.

PROCEDENCIA DE LA INFORMACIÓN

- Julio 2011. Prospección arqueológica realizada por Rocío Fernández Ordás, arqueóloga.
- Inventario Arqueológico de Castilla y León.

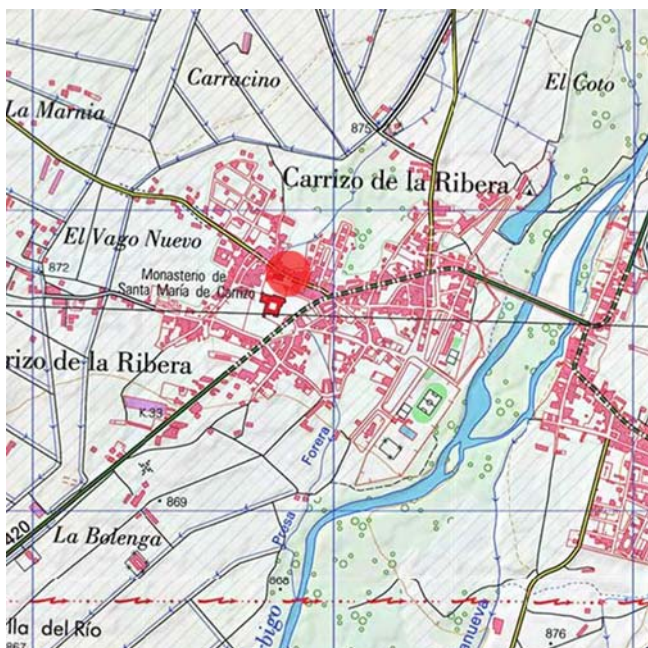
PLANO DE SITUACIÓN

Ubicación sobre el M.T.N. Escala 1:25.000



Plano fotogramétrico escala 1:15.000

YACIMIENTO ARQUEOLÓGICO**YA- 09****LOCALIDAD** CARRIZO DE LA RIBERA**NOMBRE**

LÁPIDAS DE LA IGLESIA PARROQUIAL DE CARRIZO

ELEMENTO HALLAZGO AISLADO**CÓDIGO IACYL**

24-039-0001-08

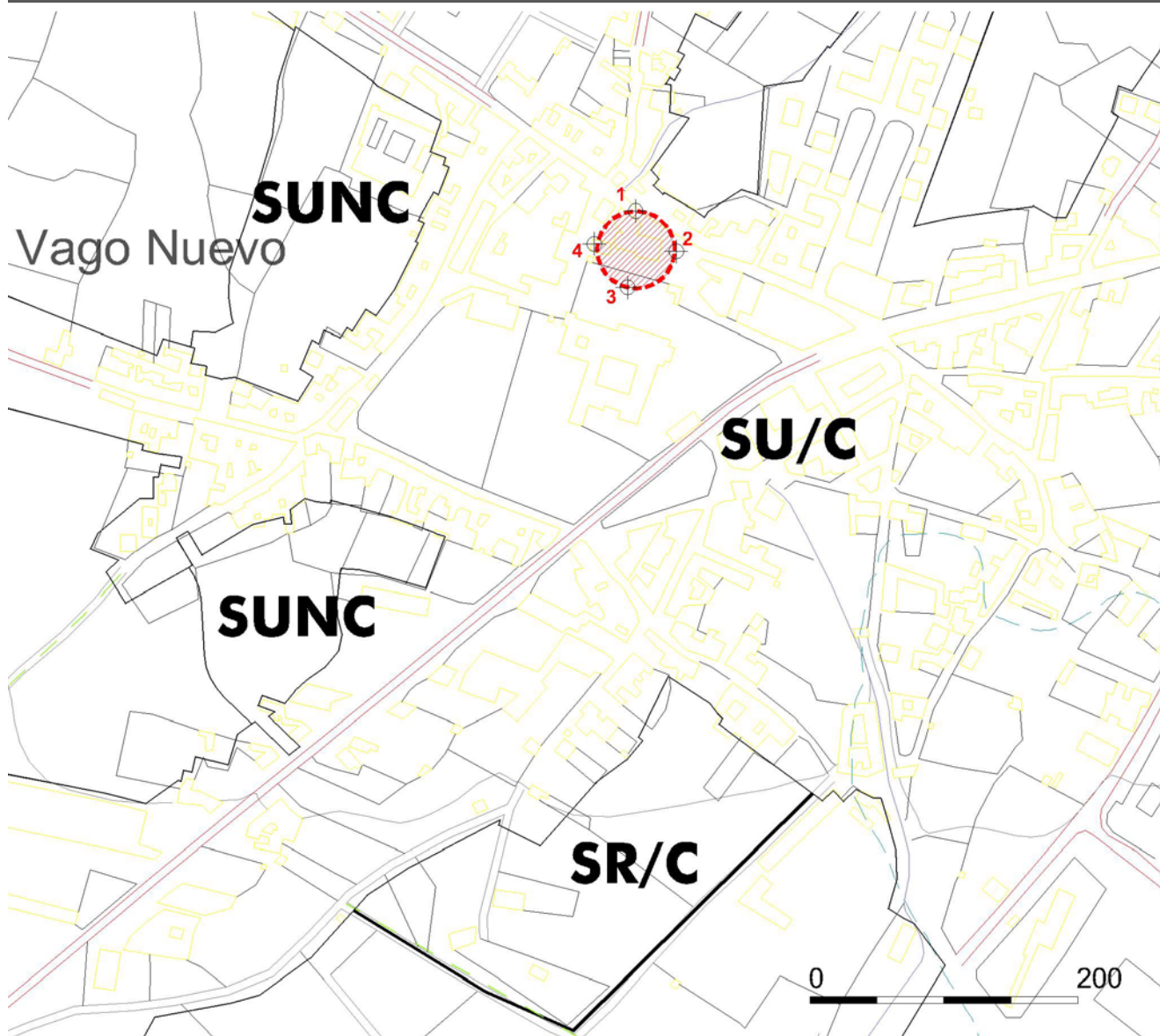
LOCALIZACIÓN**FOTOGRAFÍAS**

Vista general del yacimiento

YACIMIENTO ARQUEOLÓGICO**YA- 10**

LOCALIDAD	LA MILLA DEL RÍO	NOMBRE	EL MONASTERIO
ELEMENTO	YACIMIENTO	CÓDIGO IACYL	24-039-0003-01

CARACTERÍSTICAS

ATRIBUCIÓN CULTURAL	Tardorromano (Segura), Visigodo (Segura)
TIPOLOGÍA	Asentamiento rural/ villae
ESTADO DE CONSERVACIÓN	Dañado
USOS DEL SUELO	Agrícola

LOCALIZACIÓN		SITUACIÓN URBANÍSTICA	
COORDENADAS GEOGRÁFICAS	COORDENADAS U.T.M.	POLÍGONO	9
42° 34' 2" Norte 5° 50' 50" Oeste	Área del yacimiento: 1. X= 266.112, Y= 4.716.640 2. X= 266.220, Y= 4.716.691 3. X= 266.235, Y= 4.716.558 4. X= 266.097, Y= 4.716.487	PARCELAS	268-271, 279-289, 299, 348, 349
SUPERFICIE TOTAL (Has.)		CLASE DE SUELO	Suelo Rústico con Protección Cultural (SR-PC)
3,67		SITUACIÓN JURÍDICA	Propiedad privada

PROTECCIÓN

CATEGORÍA	BIEN INVENTARIADO	CLASIFICACIÓN	YACIMIENTO ARQUEOLÓGICO	PROTECCIÓN	ESTRUCTURAL
-----------	-------------------	---------------	-------------------------	------------	-------------

DESCRIPCIÓN

El yacimiento se encuentra ubicado a unos 550 m al Suroeste del núcleo urbano de La Milla del Río, en el área Sur del término municipal de Carrizo. Se emplaza en una zona llana situada en la margen derecha del río Órbigo, a un kilómetro aproximadamente. Se encuentra prácticamente metido dentro del casco urbano de La Milla del Río, ubicándose en la zona en la que se instala la actual iglesia parroquial. Se trata de una villa romana conocida ya desde antiguo en la que, además de un importante lote de materiales de época romana, aparecieron fragmentos de un mosaico de tema marino y dos broches de cinturón de bronce de época visigoda. En la campaña anterior, además de constatar la presencia de restos de materiales constructivos, se documentaron cerámicas comunes romanas y un posible fragmento de TSH.

PROCEDENCIA DE LA INFORMACIÓN

- Julio 2011. Prospección arqueológica realizada por Rocío Fernández Ordás, arqueóloga.
- Inventario Arqueológico de Castilla y León.

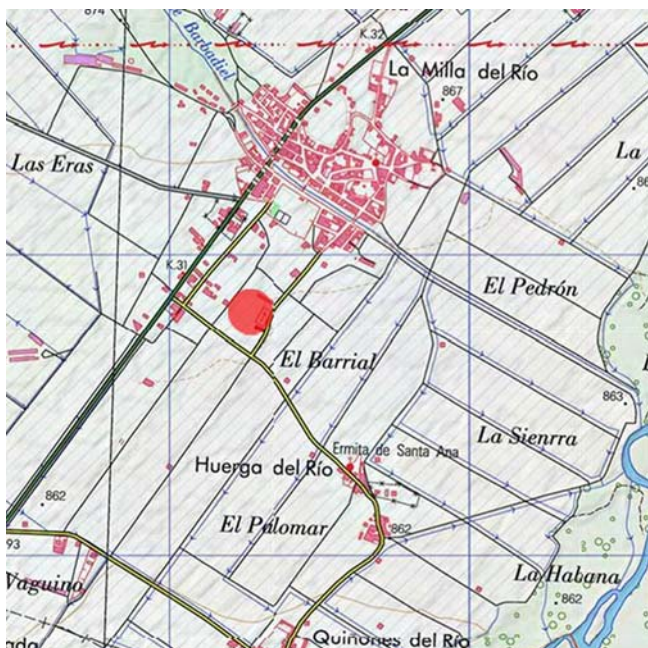
PLANO DE SITUACIÓN

Ubicación sobre el M.T.N. Escala 1:25.000

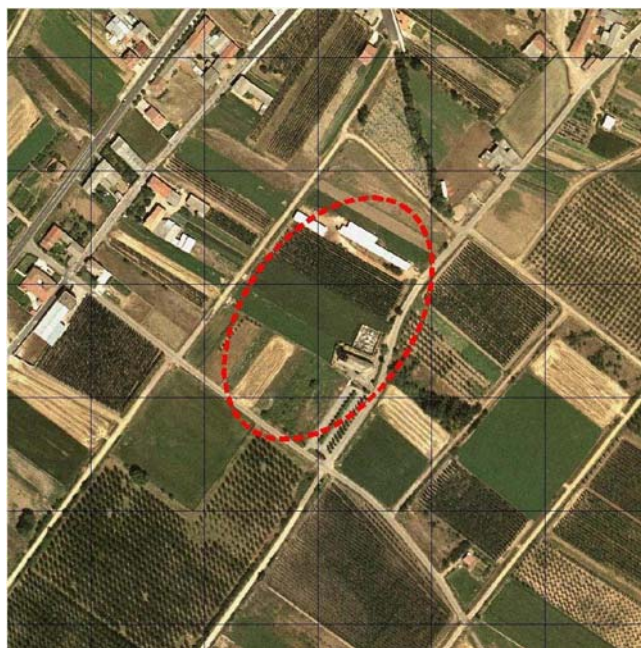

Plano fotogramétrico escala 1:15.000

YACIMIENTO ARQUEOLÓGICO**YA- 10**

LOCALIDAD LA MILLA DEL RÍO

NOMBRE

EL MONASTERIO

ELEMENTO YACIMIENTO

CÓDIGO IACYL

24-039-0003-01

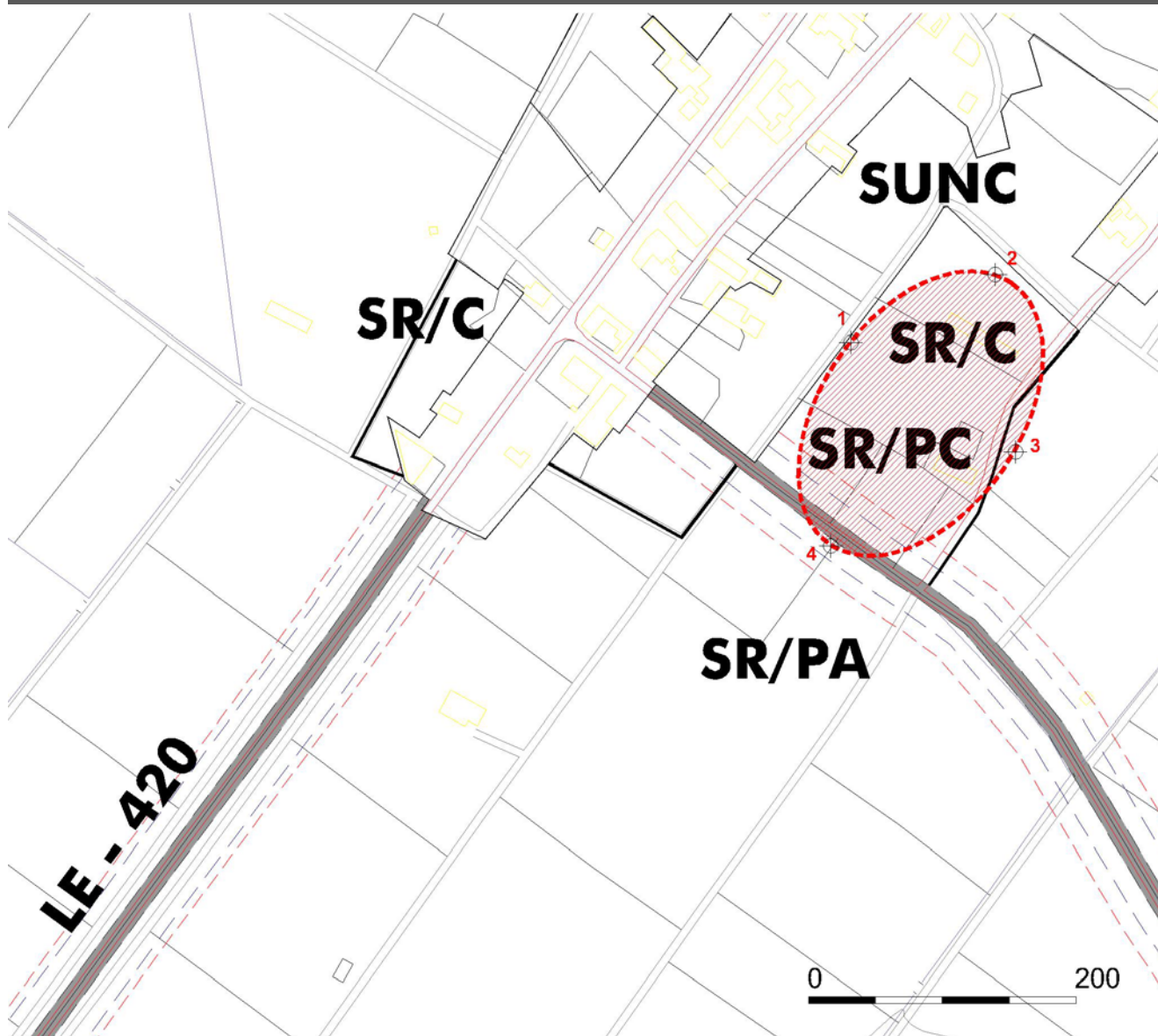
LOCALIZACIÓN**FOTOGRAFÍAS**

Vista general del yacimiento

YACIMIENTO ARQUEOLÓGICO**YA- 11****LOCALIDAD** LA MILLA DEL RÍO**NOMBRE** LOS PRADOS DE SAN JUAN**ELEMENTO** YACIMIENTO**CÓDIGO IACYL** 24-039-0003-02**CARACTERÍSTICAS****ATRIBUCIÓN CULTURAL** Moderno (Segura)**TIPOLOGÍA** Asentamiento rural/ villae. Lugar cultural: Santuario, Ermita**ESTADO DE CONSERVACIÓN****USOS DEL SUELO** Agrícola**LOCALIZACIÓN****COORDENADAS GEOGRÁFICAS**

42° 34' 79" Norte 5° 50' 75" Oeste

COORDENADAS U.T.M.

Área del yacimiento:

1. X= 266.469, Y= 4.717.974

2. X= 266.585, Y= 4.717.950

3. X= 266.642, Y= 4.717.846

4. X= 266.526, Y= 4.717.870

SUPERFICIE TOTAL (Has.)
0,75**SITUACIÓN URBANÍSTICA****POLÍGONO** 8**PARCELAS** 18-22**CLASE DE SUELO** Suelo Rústico con Protección Cultural (SR-PC)**SITUACIÓN JURÍDICA**

Propiedad privada

PROTECCIÓN**CATEGORÍA** BIEN INVENTARIADO**CLASIFICACIÓN** YACIMIENTO ARQUEOLÓGICO**PROTECCIÓN** ESTRUCTURAL**DESCRIPCIÓN**

Yacimiento encontrado a unos 700 m al Norte de la localidad de La Milla del Río, en el topónimo conocido como Los Prados de San Juan por la gente de la localidad. El área dentro del municipio en la que se enclava es la zona central del término de Carrizo de la Ribera. Según noticias orales, proporcionada por varias personas del pueblo de La Milla del Río, aquí se encontraron varios fragmentos cerámicos, tejas, ect., al realizar las labores agrícolas. Incluso nos comunicaron que el topónimo indica la antigua ubicación la ermita de San Juan, antes de su traslado al núcleo urbano en donde se encuentra en la actualidad. En la nueva ermita se encuentran dos paneles de mosaicos bícromos, que según la gente del pueblo los dueños de la finca fueron extraídos de la tierra, durante el transcurso de las labores agrícolas y trasladados por el cura a su ubicación actual. El yacimiento se encuentra enclavado en la zona de la vega inundación del río Órbigo,

PROCEDENCIA DE LA INFORMACIÓN

- Julio 2011. Prospección arqueológica realizada por Rocío Fernández Ordás, arqueóloga.
- Inventario Arqueológico de Castilla y León.

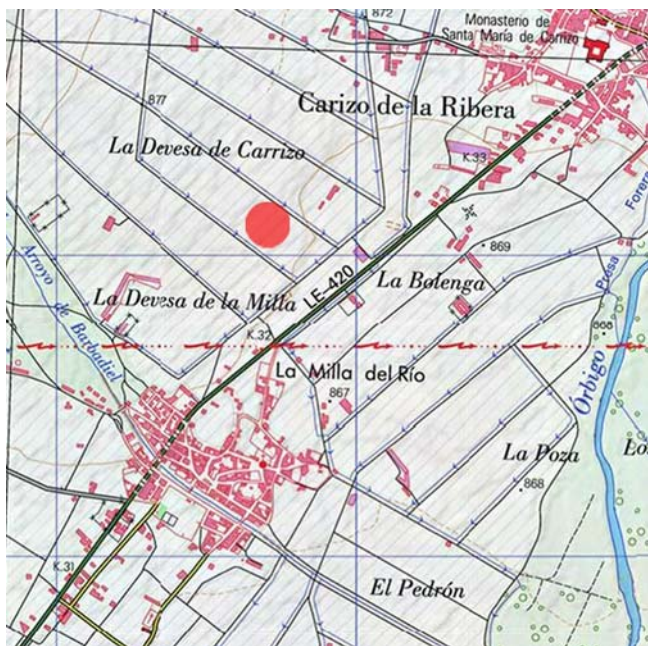
PLANO DE SITUACIÓN

Ubicación sobre el M.T.N. Escala 1:25.000



Plano fotogramétrico escala 1:15.000

YACIMIENTO ARQUEOLÓGICO

YA- 11

LOCALIDAD LA MILLA DEL RÍO

NOMBRE

LOS PRADOS DE SAN JUAN

ELEMENTO YACIMIENTO

CÓDIGO IACYL

24-039-0003-02

LOCALIZACIÓN

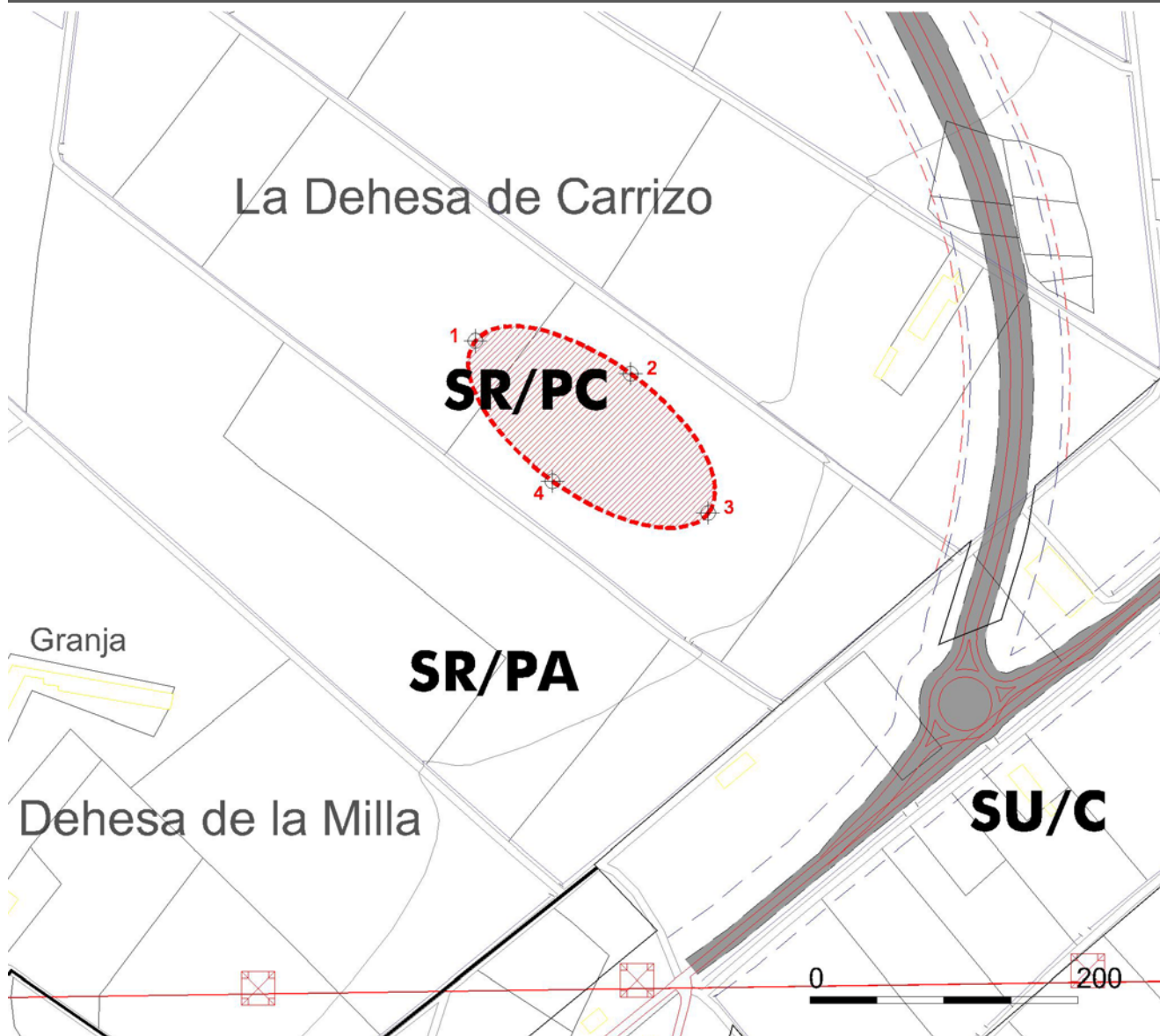

FOTOGRAFÍAS



Vista general del yacimiento

YACIMIENTO ARQUEOLÓGICO**YA- 12**

LOCALIDAD	<u>LA MILLA DEL RÍO</u>	NOMBRE	<u>ARA ROMANA</u>
ELEMENTO	<u>HALLAZGO AISLADO</u>	CÓDIGO IACYL	<u>24-039-0003-03</u>

CARACTERÍSTICAS**ATRIBUCIÓN CULTURAL** Romano Altoimperial (Posible)**TIPOLOGÍA** Otros**ESTADO DE CONSERVACIÓN** _____**USOS DEL SUELO** Casco urbano**LOCALIZACIÓN****COORDENADAS GEOGRÁFICAS**

42° 34' 34" Norte 5° 50' 56" Oeste

SUPERFICIE TOTAL (Has.)
0**COORDENADAS U.T.M.**

Área del yacimiento:

1. X= 266.549, Y= 4.717.105

2. X= 266.637, Y= 4.717.013

3. X= 266.547, Y= 4.717.923

4. X= 266.454, Y= 4.717.017

SITUACIÓN URBANÍSTICA**POLÍGONO** _____**PARCELAS** _____**CLASE DE SUELO** Suelo Urbano Consolidado (SU-C)**SITUACIÓN JURÍDICA**Propiedad privada**PROTECCIÓN****CATEGORÍA** BIEN INVENTARIADO**CLASIFICACIÓN** YACIMIENTO ARQUEOLÓGICO**PROTECCIÓN** AMBIENTAL**DESCRIPCIÓN**

Se trata de un ara romana de piedra caliza que apareció en la localidad de La Milla del Río, en las proximidades de la iglesia de San Juan Evangelista y que se encuentra depositada en el Museo Arqueológico Nacional. En la localidad de La Milla del Río se conocen dos yacimientos de cronología romana: El Monasterio y Los Prados de San Juan, siendo probable que el ara proceda de uno de ellos.

PROCEDENCIA DE LA INFORMACIÓN

- Julio 2011. Prospección arqueológica realizada por Rocío Fernández Ordás, arqueóloga.
- Inventario Arqueológico de Castilla y León.

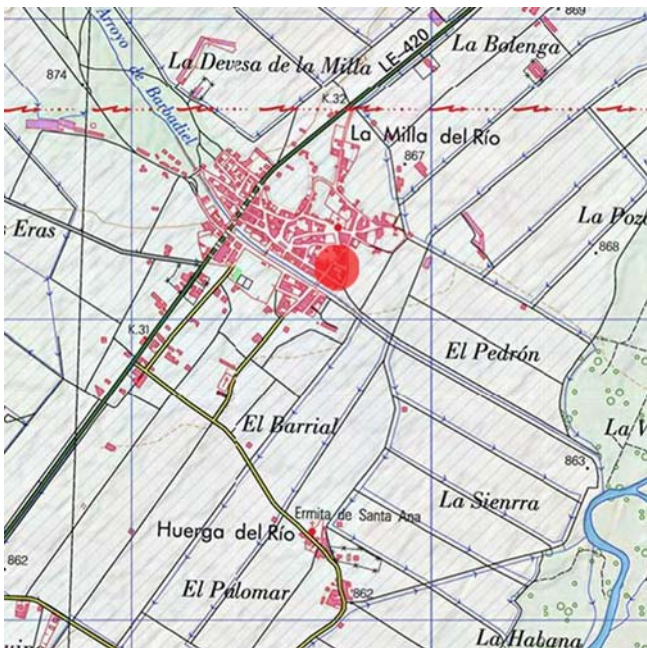
PLANO DE SITUACIÓN

Ubicación sobre el M.T.N. Escala 1:25.000



Plano fotogramétrico escala 1:15.000

YACIMIENTO ARQUEOLÓGICO

YA- 12

LOCALIDAD	LA MILLA DEL RÍO	NOMBRE	ARA ROMANA
ELEMENTO	HALLAZGO AISLADO	CÓDIGO IACYL	24-039-0003-03

LOCALIZACIÓN

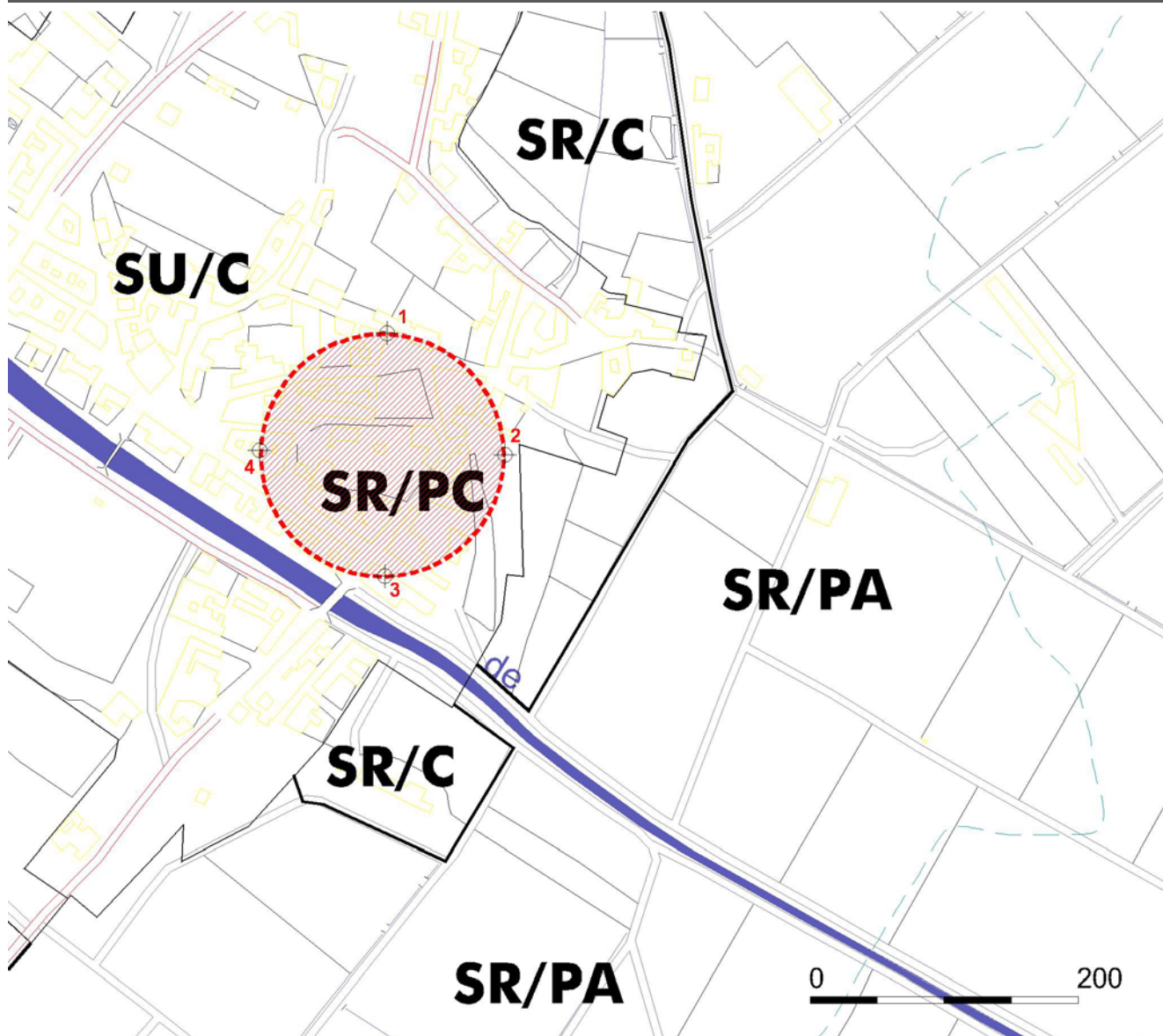

FOTOGRAFÍAS



Vista general del yacimiento

YACIMIENTO ARQUEOLÓGICO**YA- 13****LOCALIDAD** QUIÑONES DEL RÍO**NOMBRE** EL PALACIO**ELEMENTO** YACIMIENTO**CÓDIGO IACYL** 24-039-0004-01**CARACTERÍSTICAS****ATRIBUCIÓN CULTURAL** Bajomedieval Cristiano (Posible), Moderno (Posible)**TIPOLOGÍA** Yacimiento sin diferenciar**ESTADO DE CONSERVACIÓN** Dañado**USOS DEL SUELO** Agrícola**LOCALIZACIÓN****COORDENADAS GEOGRÁFICAS**

42° 33' 21" Norte 5° 50' 51" Oeste

COORDENADAS U.T.M.

Área del yacimiento:

1. X= 266.165, Y= 4.715.290

2. X= 266.228, Y= 4.715.245

3. X= 266.214, Y= 4.715.215

4. X= 266.137, Y= 4.715.247

SUPERFICIE TOTAL (Has.)
0,05**SITUACIÓN URBANÍSTICA****POLÍGONO** 10**PARCELAS** 26-30**CLASE DE SUELO** Suelo Rústico con Protección Cultural (SR-PC)**SITUACIÓN JURÍDICA**

Propiedad privada

PROTECCIÓN**CATEGORÍA** BIEN INVENTARIADO**CLASIFICACIÓN** YACIMIENTO ARQUEOLÓGICO**PROTECCIÓN** AMBIENTAL**DESCRIPCIÓN**

El yacimiento se encuentra en las afueras del casco urbano de la localidad de Quiñones del Río, a unos 50 m al Sur del núcleo urbano, en la vega de inundación del río Órbigo. El topónimo del palacio traspasa lo que es el término municipal, introduciéndose en el de Turcia; sin embargo, proyectada esta zona no se aprecian materiales que hagan notar que se desarrolle hacia allí. En el enclave se observa un muro de unos 15 m en sentido Este-Oeste fabricado en hormigón de cal con gravas y cantos rodados de mediano tamaño. Se desconoce a que tipo de edificio pudo pertenecer, no pudiendo las personas del pueblo encuestadas informarnos a este respecto. Quizá, a juzgar por el topónimo, se trate de los restos de un edificio perteneciente a la familia Quiñones. Respecto al material cerámico, en la anterior campaña, se recogieron algunos fragmentos de posible cronología Bajomedieval-Moderna.

PROCEDENCIA DE LA INFORMACIÓN

- Julio 2011. Prospección arqueológica realizada por Rocío Fernández Ordás, arqueóloga.
- Inventario Arqueológico de Castilla y León.

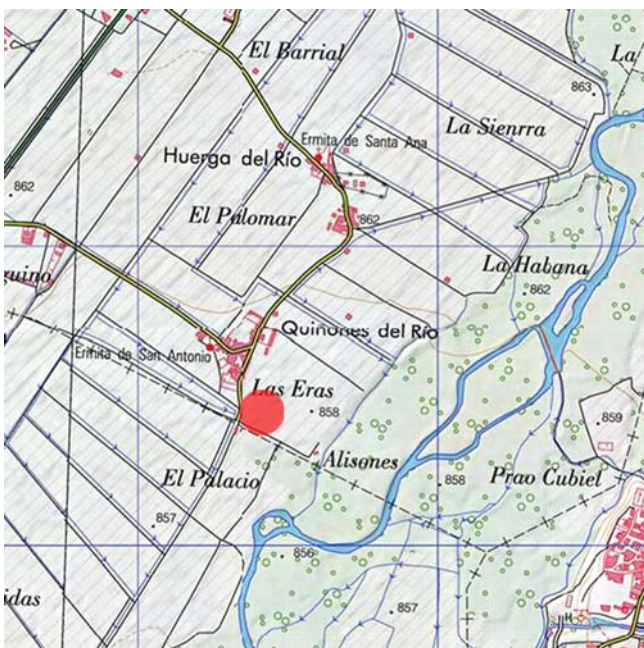
PLANO DE SITUACIÓN

Ubicación sobre el M.T.N. Escala 1:25.000



Plano fotogramétrico escala 1:15.000

YACIMIENTO ARQUEOLÓGICO**YA- 13**

LOCALIDAD QUIÑONES DEL RÍO

NOMBRE

EL PALACIO

ELEMENTO YACIMIENTO

CÓDIGO IACYL

24-039-0004-01

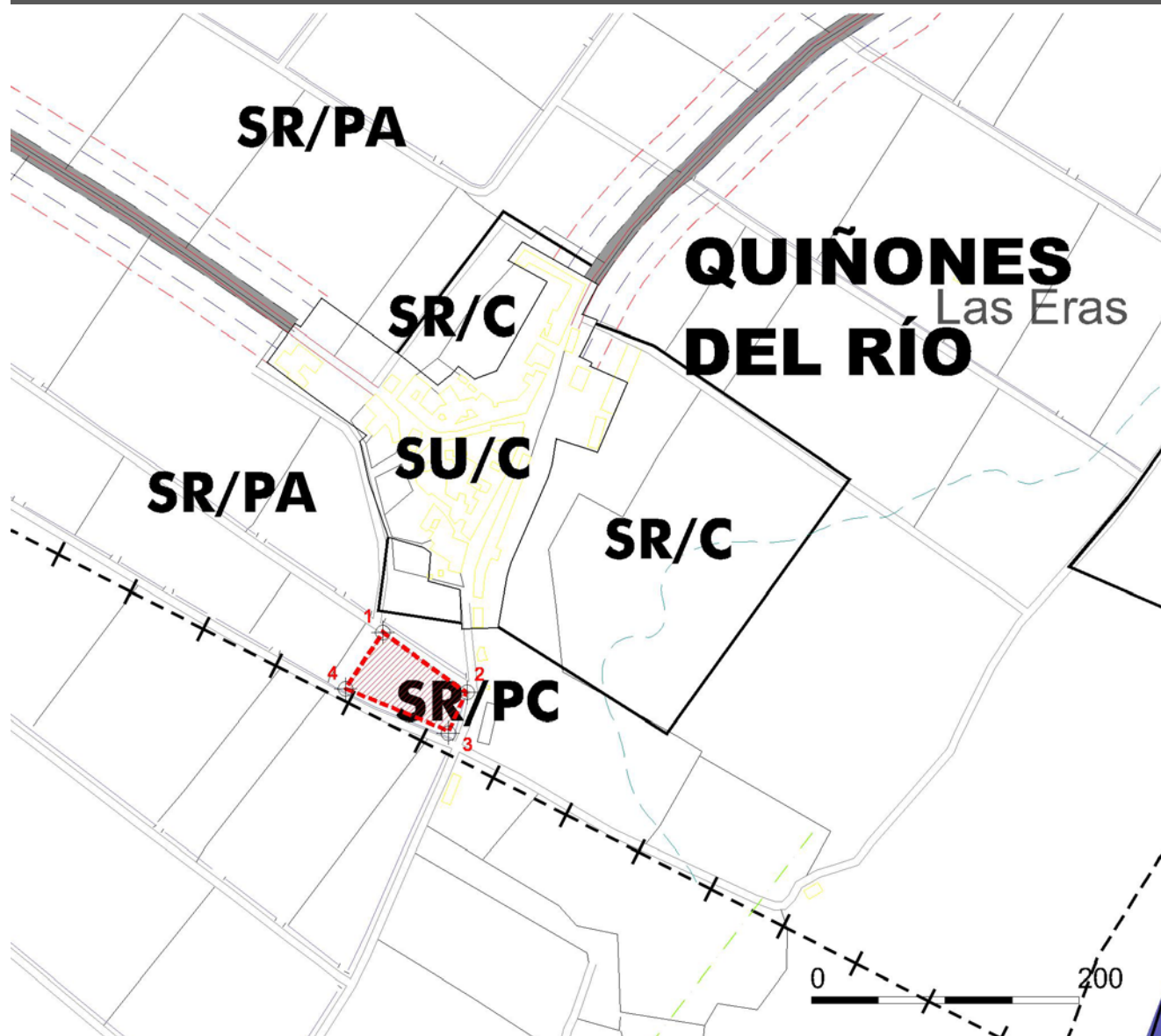
LOCALIZACIÓN**FOTOGRAFÍAS**

Vista general del yacimiento

YACIMIENTO ARQUEOLÓGICO**YA- 14****LOCALIDAD** VILLANUEVA DE CARRIZO**NOMBRE** LA CHANA BAJA**ELEMENTO** YACIMIENTO**CÓDIGO IACYL** 24-039-0005-01**CARACTERÍSTICAS****ATRIBUCIÓN CULTURAL** Paleolítico Inferior (Posible)**TIPOLOGÍA** Lugar de explotación de recursos primarios**ESTADO DE CONSERVACIÓN** Dañado**USOS DEL SUELO** Secano**LOCALIZACIÓN****COORDENADAS GEOGRÁFICAS**

42° 35' 9" Norte 5° 48' 20" Oeste

COORDENADAS U.T.M.

Área del yacimiento:

1. X= 270.510, Y= 4.718.910

2. X= 270.585, Y= 4.718.690

3. X= 270.237, Y= 4.718.568

4. X= 270.246, Y= 4.718.820

SUPERFICIE TOTAL (Has.)

6

SITUACIÓN URBANÍSTICA**POLÍGONO** 20**PARCELAS** 27-36, 38, 42, 44, 46**CLASE DE SUELO** Suelo Rústico con Protección Cultural (SR-PC)**SITUACIÓN JURÍDICA**

Propiedad privada

PROTECCIÓN**CATEGORÍA** BIEN INVENTARIADO**CLASIFICACIÓN** YACIMIENTO ARQUEOLÓGICO**PROTECCIÓN** AMBIENTAL**DESCRIPCIÓN**

Yacimiento ubicado a 1,1 Km al Este-Noreste de la localidad de Villanueva de Carrizo. Se encuentra enclavado en una terraza fluvial tallada en sentido Norte-Sur por el cauce del río Órbigo. Presenta además otros cauces más pequeños que la surcan y excavan en dirección Este-Oeste, como el arroyo de Los Morales, documentado al Sur de la zona del yacimiento. La terraza está compuesta por materiales de carácter detrítico, cuarcitas y areniscas, de mediano y pequeño tamaño, asentados sobre una base de arcilla de coloración rojiza, lo que demuestra que está compuesto por elementos de óxidos de hierro. Los elementos líticos documentados de manera dispersa en una extensión de aproximadamente 6 Has permiten considerar para el enclave un posible cronología del Paleolítico Inferior.

PROCEDENCIA DE LA INFORMACIÓN

- Julio 2011. Prospección arqueológica realizada por Rocío Fernández Ordás, arqueóloga.
- Inventario Arqueológico de Castilla y León.

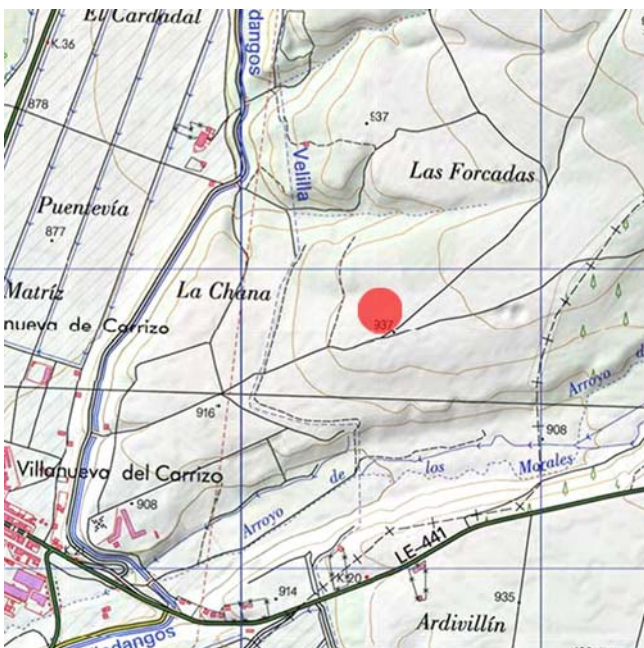
PLANO DE SITUACIÓN

Ubicación sobre el M.T.N. Escala 1:25.000



Plano fotogramétrico escala 1:15.000

YACIMIENTO ARQUEOLÓGICO**YA- 14**

LOCALIDAD VILLANUEVA DE CARRIZO

NOMBRE LA CHANA BAJA

ELEMENTO YACIMIENTO

CÓDIGO IACYL 24-039-0005-01

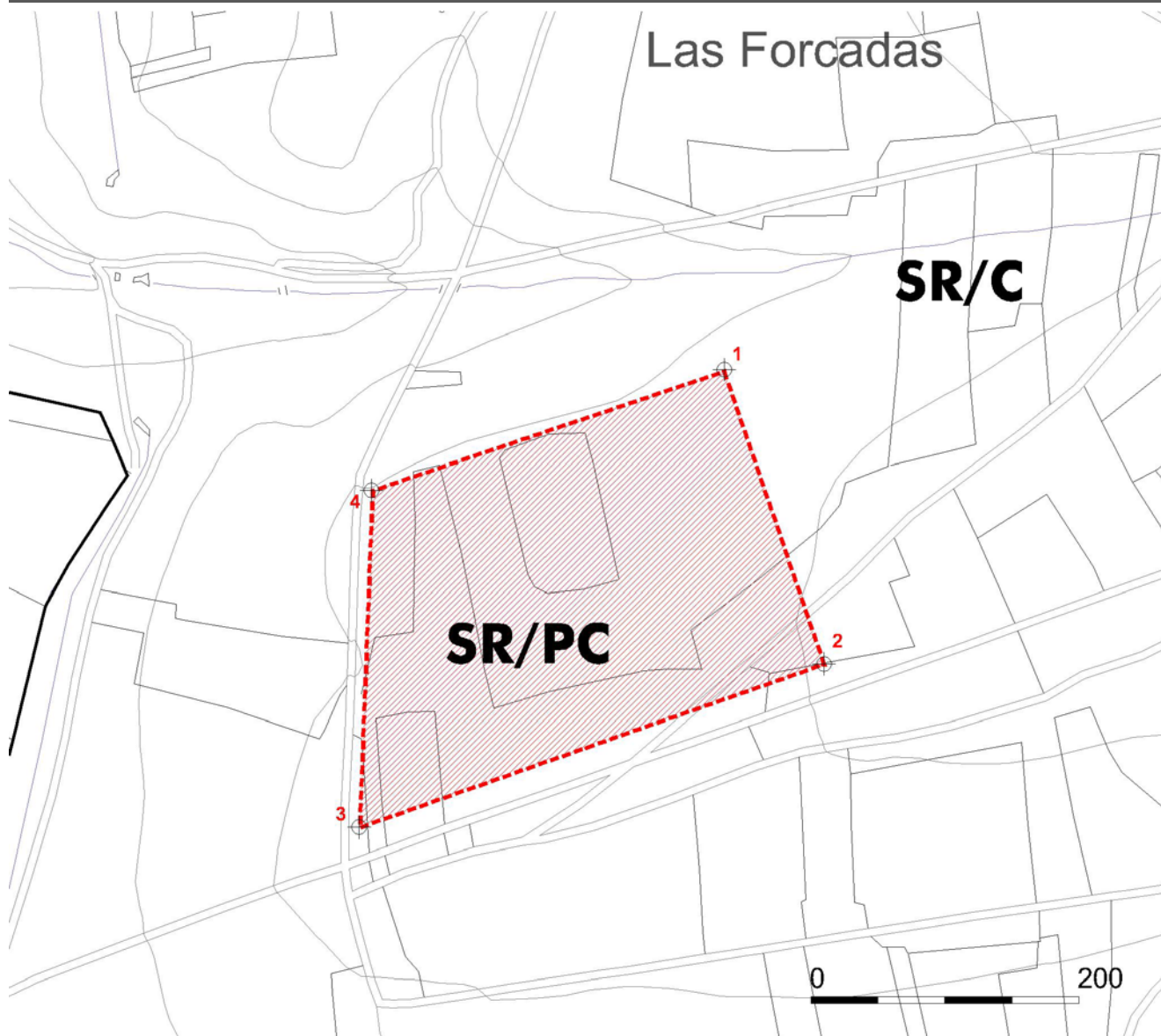
LOCALIZACIÓN**FOTOGRAFÍAS**

Vista general del yacimiento

YACIMIENTO ARQUEOLÓGICO**YA- 15****LOCALIDAD** VILLANUEVA DE CARRIZO**NOMBRE** TÚMULO DE VILLANUEVA DE CARRIZO**ELEMENTO** YACIMIENTO**CÓDIGO IACYL** 24-039-0005-02**CARACTERÍSTICAS****ATRIBUCIÓN CULTURAL** Neolítico (Posible)**TIPOLOGÍA** Lugar funerario: Monumento/Dolmen**ESTADO DE CONSERVACIÓN** Desaparecido**USOS DEL SUELO** Ribera**LOCALIZACIÓN****COORDENADAS GEOGRÁFICAS**

42° 34' 55" Norte 5° 49' 9" Oeste

SUPERFICIE TOTAL (Has.)
0,01**COORDENADAS U.T.M.**

Área del yacimiento:

1. X= 268.551, Y= 4.718.203

2. X= 268.591, Y= 4.718.155

3. X= 268.550, Y= 4.718.121

4. X= 268.511, Y= 4.718.161

SITUACIÓN URBANÍSTICA**POLÍGONO** 106**PARCELAS** 5491, 5498**CLASE DE SUELO** Suelo Rústico con Protección Cultural (SR-PC)**SITUACIÓN JURÍDICA**

Propiedad privada

PROTECCIÓN**CATEGORÍA** BIEN INVENTARIADO**CLASIFICACIÓN** YACIMIENTO ARQUEOLÓGICO**PROTECCIÓN** AMBIENTAL**DESCRIPCIÓN**

Enterramiento colectivo. Se halló a dos metros de profundidad en algún lugar impreciso de esta localidad. Hoy no se conserva resto alguno del mismo. Según el P. Morán, que es el que ve uno de los cuchillos de sílex, quien excava la bodega le explica que se encontraban varias calaveras y huesos humanos asociados a varias hachas pulimentadas y otros cuchillos. Según apunta Delibes probablemente se trate de una tumba colectiva en fosa o pozo, no megalítica, ya que no presenta ortostatos que la delimiten. Se trataría entonces de una tumba colectiva de carácter no megalítico, tipo de tumba de la se encuentra otros ejemplos de la Meseta Norte, en concreto en las provincias de Zamora y Soria.

PROCEDENCIA DE LA INFORMACIÓN

- Julio 2011. Prospección arqueológica realizada por Rocío Fernández Ordás, arqueóloga.
- Inventario Arqueológico de Castilla y León.

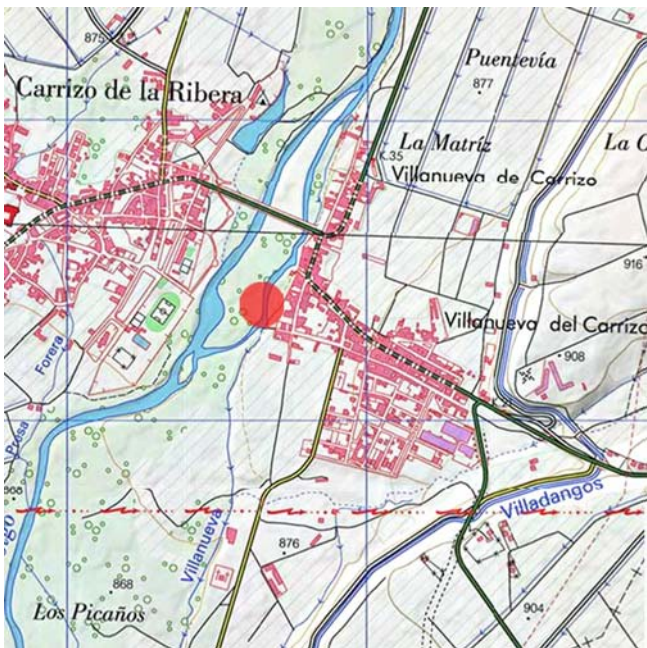
PLANO DE SITUACIÓN

Ubicación sobre el M.T.N. Escala 1:25.000



Plano fotogramétrico escala 1:15.000

YACIMIENTO ARQUEOLÓGICO**YA- 15****LOCALIDAD** VILLANUEVA DE CARRIZO**NOMBRE**

TÚMULO DE VILLANUEVA DE CARRIZO

ELEMENTO YACIMIENTO**CÓDIGO IACYL**

24-039-0005-02

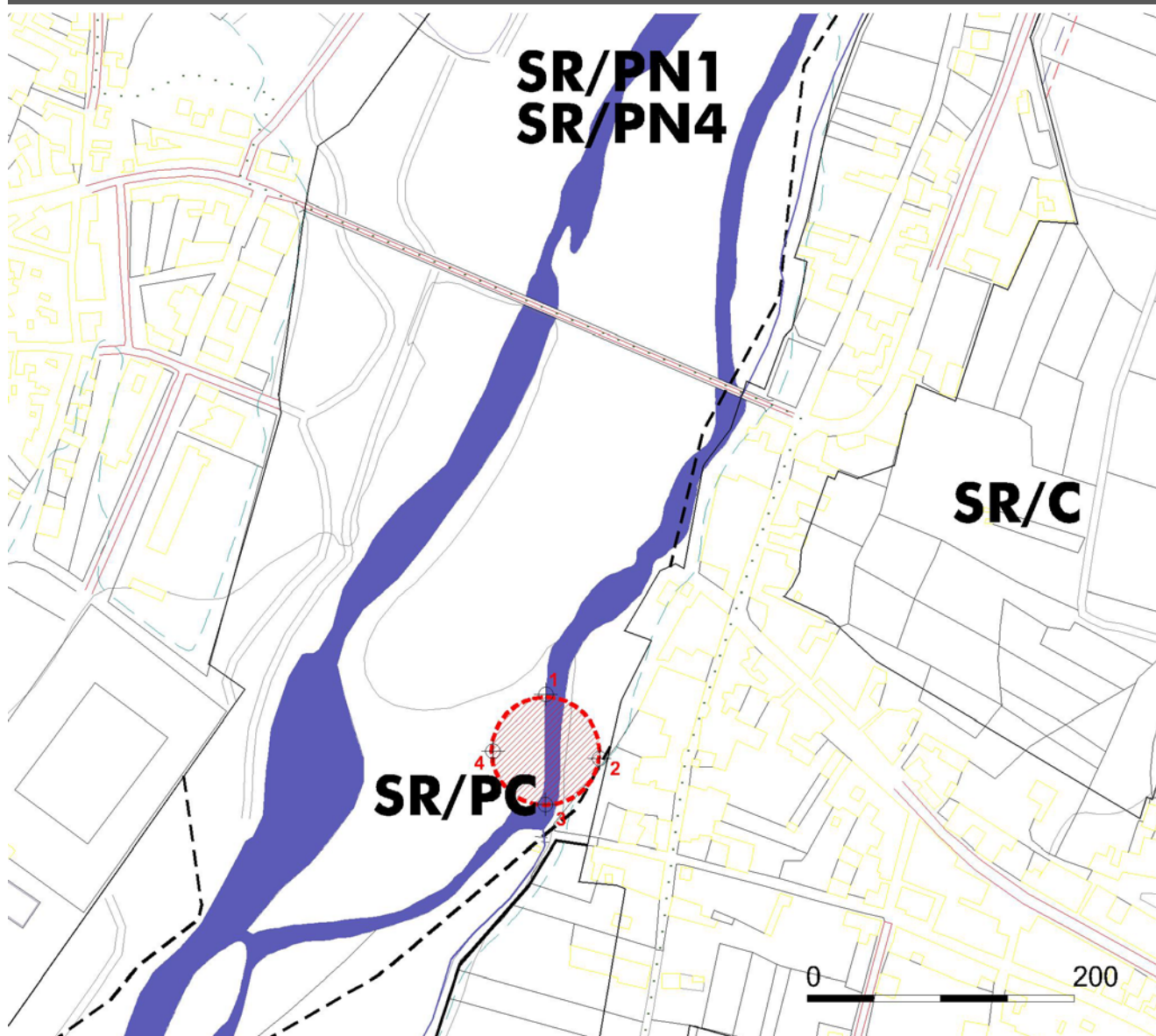
LOCALIZACIÓN**FOTOGRAFÍAS**

Vista general del yacimiento